

UAB „Geodezijos linija“

Įm. k. 302641399, Buveinės adresas: Tilžės g. 82A, Šiauliai
tel 8 600 22380, El. paštas : info@geoline.lt

Architektė Aldona Adomaitienė

Projekto vadovo atestato Nr. A 751

OBJEKTAS: Teritorijos, esančios šalia Saulėtekio g., Žaliūkių k., Šiaulių m. sav.,
detalusis planas

PLANAVIMO INICIATORIUS: A.J.

STADIJA: Detalusis planas

DETALUSIS PLANAS – SPRENDINIAI

1. TERITORIJOS NAUDOJIMO IR TVARKYMO REGLAMENTAI

Detaliojo plano sprendiniai parengti vadovaujantis Šiaulių miesto savivaldybės mero 2023 m. spalio 3 d. potvarkiu Nr. M-949 „Dėl teritorijos, esančios šalia Saulėtekio g., Žaliūkių k., Šiaulių m. sav., detaliojo plano rengimo“, planavimo darbų programa, 2023 m. spalio 18 d. teritorijų planavimo proceso inicijavimo sutartimi Nr. SŽ-1769 ir išduotomis teritorijų planavimo sąlygomis. Planavimo dokumentu siekiama esamus žemės sklypus sujungti, padalinti, pakeisti pagrindinę naudojimo paskirtį į kitą, naudojimo būdai - vienbučių ir dvibučių gyvenamųjų pastatų teritorijos; susisiekimo ir inžinerinių tinklų koridorių teritorijos; nustatyti teritorijos tvarkymo ir naudojimo reglamentus pagal Šiaulių rajono savivaldybės teritorijos bendrojo plano keitimo sprendinius.

Planuojamas sklypas Nr. 1, nustatomas teritorijos naudojimo ir tvarkymo reglamentas:

Sklypo plotas – 824 m²

Teritorijos naudojimo tipas – gyvenamoji teritorija – atitinkantis Šiaulių rajono bendrajame plane nustatytu reglamentavimu.

Žemės naudojimo paskirtis – kita.

Žemės naudojimo būdas – vienbučių ir dvibučių gyvenamųjų pastatų teritorijos.

Užstatymo reglamentai:

Pastatų aukštis – max 8,5m, 1-2a, max altitudė 126,50.

Užstatymo tankis - 31%.

Užstatymo intensyvumas – 0,40.

Užstatymo tipas – sodybinis užstatymas – ekstensyvus gyvenamųjų teritorijų užstatymas, kai 1–3 aukštų vieno ar dviejų butų gyvenamosios paskirties pastatai su pagalbinio ūkio paskirties pastatais statomi atskirame žemės sklype. Pastatai ant sklypo ribų gali būti sublokuoti (suporinti) su besiribojančio žemės sklypo pastatais.

Statinių paskirtys – vieno ar dviejų butų gyvenamosios paskirties pastatas su pagalbinio ūkio paskirties pastatais.

Priklausomųjų želdynų norma procentais nuo sklypo ploto - $\geq 25\%$.

Automobilių statymo reglamentas – antžeminės automobilių stovėjimo vietos sklype.

Planuojamas sklypas Nr. 2, nustatomas teritorijos naudojimo ir tvarkymo reglamentas:

Sklypo plotas – 1186 m²

Teritorijos naudojimo tipas – gyvenamoji teritorija – atitinkantis Šiaulių rajono bendrajame plane nustatytu reglamentavimu.

Žemės naudojimo paskirtis – kita.

Žemės naudojimo būdas – vienbučių ir dvibučių gyvenamųjų pastatų teritorijos.

Užstatymo reglamentai:

Pastatų aukštis – max 8,5m, 1-2a, max altitudė 126,50.

Užstatymo tankis - 27%.

Užstatymo intensyvumas – 0,40.

Užstatymo tipas – sodybinis užstatymas – ekstensyvus gyvenamųjų teritorijų užstatymas, kai 1–3 aukštų vieno ar dviejų butų gyvenamosios paskirties pastatai su pagalbinio ūkio paskirties pastatais statomi atskirame žemės sklype. Pastatai ant sklypo ribų gali būti sublokuoti (suporinti) su besiribojančio žemės sklypo pastatais.

Statinių paskirtys – vieno ar dviejų butų gyvenamosios paskirties pastatas su pagalbinio ūkio paskirties pastatais.

Priklausomųjų želdynų norma procentais nuo sklypo ploto - $\geq 25\%$.

Automobilių statymo reglamentas – antžeminės automobilių stovėjimo vietos sklype.

Planuojamas sklypas Nr. 3, nustatomas teritorijos naudojimo ir tvarkymo reglamentas:

Sklypo plotas – 1192 m²

Teritorijos naudojimo tipas – gyvenamoji teritorija – atitinkantis Šiaulių rajono bendrajame plane nustatytu reglamentavimu.

Žemės naudojimo paskirtis – kita.

Žemės naudojimo būdas – vienbučių ir dvibučių gyvenamųjų pastatų teritorijos.

Užstatymo reglamentai:

Pastatų aukštis – max 8,5m, 1-2a, max altitudė 126,50.

Užstatymo tankis - 27%.

Užstatymo intensyvumas – 0,40.

Užstatymo tipas – sodybinis užstatymas – ekstensyvus gyvenamųjų teritorijų užstatymas, kai 1–3 aukštų vieno ar dviejų butų gyvenamosios paskirties pastatai su pagalbinio ūkio paskirties pastatais statomi atskirame žemės sklype. Pastatai ant sklypo ribų gali būti sublokuoti (suporinti) su besiribojančio žemės sklypo pastatais.

Statinių paskirtys – vieno ar dviejų butų gyvenamosios paskirties pastatas su pagalbinio ūkio paskirties pastatais.

Priklausomųjų želdynų norma procentais nuo sklypo ploto - $\geq 25\%$.

Automobilių statymo reglamentas – antžeminės automobilių stovėjimo vietos sklype.

Planuojamas sklypas Nr. 4, nustatomas teritorijos naudojimo ir tvarkymo reglamentas:

Sklypo plotas – 940 m²

Teritorijos naudojimo tipas – gyvenamoji teritorija – atitinkantis Šiaulių rajono bendrajame plane nustatytu reglamentavimu.

Žemės naudojimo paskirtis – kita.

Žemės naudojimo būdas – vienbučių ir dvibučių gyvenamųjų pastatų teritorijos.

Užstatymo reglamentai:

Pastatų aukštis – max 8,5m, 1-2a, max altitudė 126,50.

Užstatymo tankis - 30%.

Užstatymo intensyvumas – 0,40.

Užstatymo tipas – sodybinis užstatymas – ekstensyvus gyvenamųjų teritorijų užstatymas, kai 1–3 aukštų vieno ar dviejų butų gyvenamosios paskirties pastatai su pagalbinio ūkio paskirties pastatais statomi atskirame žemės sklype. Pastatai ant sklypo ribų gali būti sublokuoti (suporinti) su besiribojančio žemės sklypo pastatais.

Statinių paskirtys – vieno ar dviejų butų gyvenamosios paskirties pastatas su pagalbinio ūkio paskirties pastatais.

Priklausomųjų želdynų norma procentais nuo sklypo ploto - $\geq 25\%$.

Automobilių statymo reglamentas – antžeminės automobilių stovėjimo vietos sklype.

Planuojamas sklypas Nr. 5, nustatomas teritorijos naudojimo ir tvarkymo reglamentas:

Sklypo plotas – 744 m²

Teritorijos naudojimo tipas – gyvenamoji teritorija – atitinkantis Šiaulių rajono bendrajame plane nustatytu reglamentavimu.

Žemės naudojimo paskirtis – kita.

Žemės naudojimo būdas – vienbučių ir dvibučių gyvenamųjų pastatų teritorijos.

Užstatymo reglamentai:

Pastatų aukštis – max 8,5m, 1-2a, max altitudė 126,50.

Užstatymo tankis - 33%.

Užstatymo intensyvumas – 0,40.

Užstatymo tipas – sodybinis užstatymas – ekstensyvus gyvenamųjų teritorijų užstatymas, kai 1–3 aukštų vieno ar dviejų butų gyvenamosios paskirties pastatai su pagalbinio ūkio paskirties pastatais statomi atskirame žemės sklype. Pastatai ant sklypo ribų gali būti sublokuoti (suporinti) su besiribojančio žemės sklypo pastatais.

Statinių paskirtys – vieno ar dviejų butų gyvenamosios paskirties pastatas su pagalbinio ūkio paskirties pastatais.

Priklausomųjų želdynų norma procentais nuo sklypo ploto - $\geq 25\%$.

Automobilių statymo reglamentas – antžeminės automobilių stovėjimo vietos sklype.

Planuojamas sklypas Nr. 6, nustatomas teritorijos naudojimo ir tvarkymo reglamentas:

Sklypo plotas – 880 m²

Teritorijos naudojimo tipas – gyvenamoji teritorija – atitinkantis Šiaulių rajono bendrajame plane nustatytu reglamentavimu.

Žemės naudojimo paskirtis – kita.

Žemės naudojimo būdas – vienbučių ir dvibučių gyvenamųjų pastatų teritorijos.

Užstatymo reglamentai:

Pastatų aukštis – max 8,5m, 1-2a, max altitudė 126,50.

Užstatymo tankis - 30%.

Užstatymo intensyvumas – 0,40.

Užstatymo tipas – sodybinis užstatymas – ekstensyvus gyvenamųjų teritorijų užstatymas, kai 1–3 aukštų vieno ar dviejų butų gyvenamosios paskirties pastatai su pagalbinio ūkio paskirties pastatais statomi atskirame žemės sklype. Pastatai ant sklypo ribų gali būti sublokuoti (suporinti) su besiribojančio žemės sklypo pastatais.

Statinių paskirtys – vieno ar dviejų butų gyvenamosios paskirties pastatas su pagalbinio ūkio paskirties pastatais.

Priklausomųjų želdynų norma procentais nuo sklypo ploto - $\geq 25\%$.

Automobilių statymo reglamentas – antžeminės automobilių stovėjimo vietos sklype.

Planuojamas sklypas Nr. 7, nustatomas teritorijos naudojimo ir tvarkymo reglamentas:

Sklypo plotas – 967 m²

Teritorijos naudojimo tipas – gyvenamoji teritorija – atitinkantis Šiaulių rajono bendrajame plane nustatytu reglamentavimu.

Žemės naudojimo paskirtis – kita.

Žemės naudojimo būdas – vienbučių ir dvibučių gyvenamųjų pastatų teritorijos.

Užstatymo reglamentai:

Pastatų aukštis – max 8,5m, 1-2a, max altitudė 126,50.

Užstatymo tankis - 29%.

Užstatymo intensyvumas – 0,40.

Užstatymo tipas – sodybinis užstatymas – ekstensyvus gyvenamųjų teritorijų užstatymas, kai 1–3 aukštų vieno ar dviejų butų gyvenamosios paskirties pastatai su pagalbinio ūkio paskirties pastatais statomi atskirame žemės sklype. Pastatai ant sklypo ribų gali būti sublokuoti (suporinti) su besiribojančio žemės sklypo pastatais.

Statinių paskirtys – vieno ar dviejų butų gyvenamosios paskirties pastatas su pagalbinio ūkio paskirties pastatais.

Priklausomųjų želdynų norma procentais nuo sklypo ploto - $\geq 25\%$.

Automobilių statymo reglamentas – antžeminės automobilių stovėjimo vietos sklype.

Planuojamas sklypas Nr. 8, nustatomas teritorijos naudojimo ir tvarkymo reglamentas:

Sklypo plotas – 949 m²

Teritorijos naudojimo tipas – gyvenamoji teritorija – atitinkantis Šiaulių rajono bendrajame plane nustatytu reglamentavimu.

Žemės naudojimo paskirtis – kita.

Žemės naudojimo būdas – vienbučių ir dvibučių gyvenamųjų pastatų teritorijos.

Užstatymo reglamentai:

Pastatų aukštis – max 8,5m, 1-2a, max altitudė 126,50.

Užstatymo tankis - 30%.

Užstatymo intensyvumas – 0,40.

Užstatymo tipas – sodybinis užstatymas – ekstensyvus gyvenamųjų teritorijų užstatymas, kai 1–3 aukštų vieno ar dviejų butų gyvenamosios paskirties pastatai su pagalbinio ūkio paskirties pastatais statomi atskirame žemės sklype. Pastatai ant sklypo ribų gali būti sublokuoti (suporinti) su besiribojančio žemės sklypo pastatais.

Statinių paskirtys – vieno ar dviejų butų gyvenamosios paskirties pastatas su pagalbinio ūkio paskirties pastatais.

Priklausomųjų želdynų norma procentais nuo sklypo ploto - $\geq 25\%$.

Automobilių statymo reglamentas – antžeminės automobilių stovėjimo vietos sklype.

Planuojamas sklypas Nr. 9, nustatomas teritorijos naudojimo ir tvarkymo reglamentas:

Sklypo plotas – 825 m²

Teritorijos naudojimo tipas – gyvenamoji teritorija – atitinkantis Šiaulių rajono bendrajame plane nustatytu reglamentavimu.

Žemės naudojimo paskirtis – kita.

Žemės naudojimo būdas – vienbučių ir dvibučių gyvenamųjų pastatų teritorijos.

Užstatymo reglamentai:

Pastatų aukštis – max 8,5m, 1-2a, max altitudė 126,50.

Užstatymo tankis - 31%.

Užstatymo intensyvumas – 0,40.

Užstatymo tipas – sodybinis užstatymas – ekstensyvus gyvenamųjų teritorijų užstatymas, kai 1–3 aukštų vieno ar dviejų butų gyvenamosios paskirties pastatai su pagalbinio ūkio paskirties pastatais statomi atskirame žemės sklype. Pastatai ant sklypo ribų gali būti sublokuoti (suporinti) su besiribojančio žemės sklypo pastatais.

Statinių paskirtys – vieno ar dviejų butų gyvenamosios paskirties pastatas su pagalbinio ūkio paskirties pastatais.

Priklausomųjų želdynų norma procentais nuo sklypo ploto - $\geq 25\%$.

Automobilių statymo reglamentas – antžeminės automobilių stovėjimo vietos sklype.

Planuojamas sklypas Nr. 10, nustatomas teritorijos naudojimo ir tvarkymo reglamentas:

Sklypo plotas – 712 m²

Teritorijos naudojimo tipas – gyvenamoji teritorija – atitinkantis Šiaulių rajono bendrajame plane nustatytu reglamentavimu.

Žemės naudojimo paskirtis – kita.

Žemės naudojimo būdas – vienbučių ir dvibučių gyvenamųjų pastatų teritorijos.

Užstatymo reglamentai:

Pastatų aukštis – max 8,5m, 1-2a, max altitudė 126,50.

Užstatymo tankis - 33%.

Užstatymo intensyvumas – 0,40.

Užstatymo tipas – sodybinis užstatymas – ekstensyvus gyvenamųjų teritorijų užstatymas, kai 1–3 aukštų vieno ar dviejų butų gyvenamosios paskirties pastatai su pagalbinio ūkio paskirties pastatais statomi atskirame žemės sklype. Pastatai ant sklypo ribų gali būti sublokuoti (suporinti) su besiribojančio žemės sklypo pastatais.

Statinių paskirtys – vieno ar dviejų butų gyvenamosios paskirties pastatas su pagalbinio ūkio paskirties pastatais.

Priklausomųjų želdynų norma procentais nuo sklypo ploto - $\geq 25\%$.

Automobilių statymo reglamentas – antžeminės automobilių stovėjimo vietos sklype.

Planuojamas sklypas Nr. 11, nustatomas teritorijos naudojimo ir tvarkymo reglamentas:

Sklypo plotas – 787 m²

Teritorijos naudojimo tipas – gyvenamoji teritorija – atitinkantis Šiaulių rajono bendrajame plane nustatytu reglamentavimu.

Žemės naudojimo paskirtis – kita.

Žemės naudojimo būdas – vienbučių ir dvibučių gyvenamųjų pastatų teritorijos.

Užstatymo reglamentai:

Pastatų aukštis – max 8,5m, 1-2a, max altitudė 126,50.

Užstatymo tankis - 32%.

Užstatymo intensyvumas – 0,40.

Užstatymo tipas – sodybinis užstatymas – ekstensyvus gyvenamųjų teritorijų užstatymas, kai 1–3 aukštų vieno ar dviejų butų gyvenamosios paskirties pastatai su pagalbinio ūkio paskirties pastatais statomi atskirame žemės sklype. Pastatai ant sklypo ribų gali būti sublokuoti (suporinti) su besiribojančio žemės sklypo pastatais.

Statinių paskirtys – vieno ar dviejų butų gyvenamosios paskirties pastatas su pagalbinio ūkio paskirties pastatais.

Priklausomųjų želdynų norma procentais nuo sklypo ploto - $\geq 25\%$.

Automobilių statymo reglamentas – antžeminės automobilių stovėjimo vietos sklype.

Planuojamas sklypas Nr. 12, nustatomas teritorijos naudojimo ir tvarkymo reglamentas:

Sklypo plotas – 625 m²

Teritorijos naudojimo tipas – gyvenamoji teritorija – atitinkantis Šiaulių rajono bendrajame plane nustatytu reglamentavimu.

Žemės naudojimo paskirtis – kita.

Žemės naudojimo būdas – vienbučių ir dvibučių gyvenamųjų pastatų teritorijos.

Užstatymo reglamentai:

Pastatų aukštis – max 8,5m, 1-2a, max altitudė 126,50.

Užstatymo tankis - 35%.

Užstatymo intensyvumas – 0,40.

Užstatymo tipas – sodybinis užstatymas – ekstensyvus gyvenamųjų teritorijų užstatymas, kai 1–3 aukštų vieno ar dviejų butų gyvenamosios paskirties pastatai su pagalbinio ūkio paskirties pastatais statomi atskirame žemės sklype. Pastatai ant sklypo ribų gali būti sublokuoti (suporinti) su besiribojančio žemės sklypo pastatais.

Statinių paskirtys – vieno ar dviejų butų gyvenamosios paskirties pastatas su pagalbinio ūkio paskirties pastatais.

Priklausomųjų želdynų norma procentais nuo sklypo ploto - $\geq 25\%$.

Automobilių statymo reglamentas – antžeminės automobilių stovėjimo vietos sklype.

Planuojamas sklypas Nr. 13, nustatomas teritorijos naudojimo ir tvarkymo reglamentas:

Sklypo plotas – 499 m²

Teritorijos naudojimo tipas – gyvenamoji teritorija – atitinkantis Šiaulių rajono bendrajame plane nustatytu reglamentavimu.

Žemės naudojimo paskirtis – kita.

Žemės naudojimo būdas – vienbučių ir dvibučių gyvenamųjų pastatų teritorijos.

Užstatymo reglamentai:

Pastatų aukštis – max 8,5m, 1-2a, max altitudė 126,50.

Užstatymo tankis - 36%.

Užstatymo intensyvumas – 0,40.

Užstatymo tipas – sodybinis užstatymas – ekstensyvus gyvenamųjų teritorijų užstatymas, kai 1–3 aukštų vieno ar dviejų butų gyvenamosios paskirties pastatai su pagalbinio ūkio paskirties pastatais statomi atskirame žemės sklype. Pastatai ant sklypo ribų gali būti sublokuoti (suporinti) su besiribojančio žemės sklypo pastatais.

Statinių paskirtys – vieno ar dviejų butų gyvenamosios paskirties pastatas su pagalbinio ūkio paskirties pastatais.

Priklausomųjų želdynų norma procentais nuo sklypo ploto - $\geq 25\%$.

Automobilių statymo reglamentas – antžeminės automobilių stovėjimo vietos sklype.

Planuojamas sklypas Nr. 14, nustatomas teritorijos naudojimo ir tvarkymo reglamentas:

Sklypo plotas – 610 m²

Teritorijos naudojimo tipas – gyvenamoji teritorija – atitinkantis Šiaulių rajono bendrajame plane nustatytu reglamentavimu.

Žemės naudojimo paskirtis – kita.

Žemės naudojimo būdas – vienbučių ir dvibučių gyvenamųjų pastatų teritorijos.

Užstatymo reglamentai:

Pastatų aukštis – max 8,5m, 1-2a, max altitudė 126,50.

Užstatymo tankis - 35%.

Užstatymo intensyvumas – 0,40.

Užstatymo tipas – sodybinis užstatymas – ekstensyvus gyvenamųjų teritorijų užstatymas, kai 1–3 aukštų vieno ar dviejų butų gyvenamosios paskirties pastatai su pagalbinio ūkio paskirties pastatais statomi atskirame žemės sklype. Pastatai ant sklypo ribų gali būti sublokuoti (suporinti) su besiribojančio žemės sklypo pastatais.

Statinių paskirtys – vieno ar dviejų butų gyvenamosios paskirties pastatas su pagalbinio ūkio paskirties pastatais.

Priklausomųjų želdynų norma procentais nuo sklypo ploto - $\geq 25\%$.

Automobilių statymo reglamentas – antžeminės automobilių stovėjimo vietos sklype.

Planuojamas sklypas Nr. 15, nustatomas teritorijos naudojimo ir tvarkymo reglamentas:

Sklypo plotas – 1000 m²

Teritorijos naudojimo tipas – gyvenamoji teritorija – atitinkantis Šiaulių rajono bendrajame plane nustatytu reglamentavimu.

Žemės naudojimo paskirtis – kita.

Žemės naudojimo būdas – vienbučių ir dvibučių gyvenamųjų pastatų teritorijos.

Užstatymo reglamentai:

Pastatų aukštis – max 8,5m, 1-2a, max altitudė 126,50.

Užstatymo tankis - 29%.

Užstatymo intensyvumas – 0,40.

Užstatymo tipas – sodybinis užstatymas – ekstensyvus gyvenamųjų teritorijų užstatymas, kai 1–3 aukštų vieno ar dviejų butų gyvenamosios paskirties pastatai su pagalbinio ūkio paskirties pastatais statomi atskirame žemės sklype. Pastatai ant sklypo ribų gali būti sublokuoti (suporinti) su besiribojančio žemės sklypo pastatais.

Statinių paskirtys – vieno ar dviejų butų gyvenamosios paskirties pastatas su pagalbinio ūkio paskirties pastatais.

Priklausomųjų želdynų norma procentais nuo sklypo ploto - $\geq 25\%$.

Automobilių statymo reglamentas – antžeminės automobilių stovėjimo vietos sklype.

Planuojamas sklypas Nr. 16, nustatomas teritorijos naudojimo ir tvarkymo reglamentas:

Sklypo plotas – 708 m²

Teritorijos naudojimo tipas – gyvenamoji teritorija – atitinkantis Šiaulių rajono bendrajame plane nustatytu reglamentavimu.

Žemės naudojimo paskirtis – kita.

Žemės naudojimo būdas – vienbučių ir dvibučių gyvenamųjų pastatų teritorijos.

Užstatymo reglamentai:

Pastatų aukštis – max 8,5m, 1-2a, max altitudė 126,50.

Užstatymo tankis - 33%.

Užstatymo intensyvumas – 0,40.

Užstatymo tipas – sodybinis užstatymas – ekstensyvus gyvenamųjų teritorijų užstatymas, kai 1–3 aukštų vieno ar dviejų butų gyvenamosios paskirties pastatai su pagalbinio ūkio paskirties pastatais statomi atskirame žemės sklype. Pastatai ant sklypo ribų gali būti sublokuoti (suporinti) su besiribojančio žemės sklypo pastatais.

Statinių paskirtys – vieno ar dviejų butų gyvenamosios paskirties pastatas su pagalbinio ūkio paskirties pastatais.

Priklausomųjų želdynų norma procentais nuo sklypo ploto - $\geq 25\%$.

Automobilių statymo reglamentas – antžeminės automobilių stovėjimo vietos sklype.

Planuojamas sklypas Nr. 17, nustatomas teritorijos naudojimo ir tvarkymo reglamentas:

Sklypo plotas – 712 m²

Teritorijos naudojimo tipas – gyvenamoji teritorija – atitinkantis Šiaulių rajono bendrajame plane nustatytu reglamentavimu.

Žemės naudojimo paskirtis – kita.

Žemės naudojimo būdas – vienbučių ir dvibučių gyvenamųjų pastatų teritorijos.

Užstatymo reglamentai:

Pastatų aukštis – max 8,5m, 1-2a, max altitudė 126,50.

Užstatymo tankis - 33%.

Užstatymo intensyvumas – 0,40.

Užstatymo tipas – sodybinis užstatymas – ekstensyvus gyvenamųjų teritorijų užstatymas, kai 1–3 aukštų vieno ar dviejų butų gyvenamosios paskirties pastatai su pagalbinio ūkio paskirties pastatais statomi atskirame žemės sklype. Pastatai ant sklypo ribų gali būti sublokuoti (suporinti) su besiribojančio žemės sklypo pastatais.

Statinių paskirtys – vieno ar dviejų butų gyvenamosios paskirties pastatas su pagalbinio ūkio paskirties pastatais.

Priklausomųjų želdynų norma procentais nuo sklypo ploto - $\geq 25\%$.

Automobilių statymo reglamentas – antžeminės automobilių stovėjimo vietos sklype.

Planuojamas sklypas Nr. 18, nustatomas teritorijos naudojimo ir tvarkymo reglamentas:

Sklypo plotas – 959 m²

Teritorijos naudojimo tipas – gyvenamoji teritorija – atitinkantis Šiaulių rajono bendrajame plane nustatytu reglamentavimu.

Žemės naudojimo paskirtis – kita.

Žemės naudojimo būdas – vienbučių ir dvibučių gyvenamųjų pastatų teritorijos.

Užstatymo reglamentai:

Pastatų aukštis – max 8,5m, 1-2a, max altitudė 126,50.

Užstatymo tankis - 29%.

Užstatymo intensyvumas – 0,40.

Užstatymo tipas – sodybinis užstatymas – ekstensyvus gyvenamųjų teritorijų užstatymas, kai 1–3 aukštų vieno ar dviejų butų gyvenamosios paskirties pastatai su pagalbinio ūkio paskirties pastatais statomi atskirame žemės sklype. Pastatai ant sklypo ribų gali būti sublokuoti (suporinti) su besiribojančio žemės sklypo pastatais.

Statinių paskirtys – vieno ar dviejų butų gyvenamosios paskirties pastatas su pagalbinio ūkio paskirties pastatais.

Priklausomųjų želdynų norma procentais nuo sklypo ploto - $\geq 25\%$.

Automobilių statymo reglamentas – antžeminės automobilių stovėjimo vietos sklype.

Planuojamas sklypas Nr. 19, nustatomas teritorijos naudojimo ir tvarkymo reglamentas:

Sklypo plotas – 1090 m²

Teritorijos naudojimo tipas – gyvenamoji teritorija – atitinkantis Šiaulių rajono bendrajame plane nustatytu reglamentavimu.

Žemės naudojimo paskirtis – kita.

Žemės naudojimo būdas – vienbučių ir dvibučių gyvenamųjų pastatų teritorijos.

Užstatymo reglamentai:

Pastatų aukštis – max 8,5m, 1-2a, max altitudė 126,50.

Užstatymo tankis - 28%.

Užstatymo intensyvumas – 0,40.

Užstatymo tipas – sodybinis užstatymas – ekstensyvus gyvenamųjų teritorijų užstatymas, kai 1–3 aukštų vieno ar dviejų butų gyvenamosios paskirties pastatai su pagalbinio ūkio paskirties pastatais statomi atskirame žemės sklype. Pastatai ant sklypo ribų gali būti sublokuoti (suporinti) su besiribojančio žemės sklypo pastatais.

Statinių paskirtys – vieno ar dviejų butų gyvenamosios paskirties pastatas su pagalbinio ūkio paskirties pastatais.

Priklausomųjų želdynų norma procentais nuo sklypo ploto - $\geq 25\%$.

Automobilių statymo reglamentas – antžeminės automobilių stovėjimo vietos sklype.

Planuojamas sklypas Nr. 20, nustatomas teritorijos naudojimo ir tvarkymo reglamentas:

Sklypo plotas – 1029 m²

Teritorijos naudojimo tipas – inžinerinės infrastruktūros teritorija – atitinkantis Šiaulių rajono bendrajame plane nustatytu reglamentavimu.

Žemės naudojimo paskirtis – kita.

Žemės naudojimo būdas – susisiekimo ir inžinerinių komunikacijų aptarnavimo objektų teritorijos.

Užstatymo reglamentai:

Pastatų aukštis – max 8,5m, 1-2a, max altitudė 126,50.

Užstatymo tankis - 29%.

Užstatymo intensyvumas – 0,60.

Užstatymo tipas – laisvo planavimo užstatymas – užstatymo tipas, kai pastatai (jų grupės) statomi pagal laisvai pasirinktą kompoziciją, neformuojant gatvių ir kitų, būdingų perimetriniam užstatymui, erdvių. Šis užstatymo tipas buvo plačiai taikomas 1940–1990 metų miestų planavime.

Statinių paskirtys – transporto, garažų paskirties pastatai, inžinerinių tinklų maitinimo šaltinių statiniai ir įrenginiai.

Priklausomųjų želdynų norma procentais nuo sklypo ploto - $\geq 20\%$.

Automobilių statymo reglamentas – antžeminės automobilių stovėjimo vietos sklype.

Planuojamas sklypas Nr. 21, nustatomas teritorijos naudojimo ir tvarkymo reglamentas:

Sklypo plotas – 610 m²

Teritorijos naudojimo tipas – gyvenamoji teritorija – atitinkantis Šiaulių rajono bendrajame plane nustatytu reglamentavimu.

Žemės naudojimo paskirtis – kita.

Žemės naudojimo būdas – vienbučių ir dvibučių gyvenamųjų pastatų teritorijos.

Užstatymo reglamentai:

Pastatų aukštis – max 8,5m, 1-2a, max altitudė 126,50.

Užstatymo tankis - 35%.

Užstatymo intensyvumas – 0,40.

Užstatymo tipas – sodybinis užstatymas – ekstensyvus gyvenamųjų teritorijų užstatymas, kai 1–3 aukštų vieno ar dviejų butų gyvenamosios paskirties pastatai su pagalbinio ūkio paskirties pastatais statomi atskirame žemės sklype. Pastatai ant sklypo ribų gali būti sublokuoti (suporinti) su besiribojančio žemės sklypo pastatais.

Statinių paskirtys – vieno ar dviejų butų gyvenamosios paskirties pastatas su pagalbinio ūkio paskirties pastatais.

Priklausomųjų želdynų norma procentais nuo sklypo ploto - $\geq 25\%$.

Automobilių statymo reglamentas – antžeminės automobilių stovėjimo vietos sklype.

Planuojamas sklypas Nr. 22, nustatomas teritorijos naudojimo ir tvarkymo reglamentas:

Sklypo plotas – 779 m²

Teritorijos naudojimo tipas – gyvenamoji teritorija – atitinkantis Šiaulių rajono bendrajame plane nustatytu reglamentavimu.

Žemės naudojimo paskirtis – kita.

Žemės naudojimo būdas – vienbučių ir dvibučių gyvenamųjų pastatų teritorijos.

Užstatymo reglamentai:

Pastatų aukštis – max 8,5m, 1-2a, max altitudė 126,50.

Užstatymo tankis - 32%.

Užstatymo intensyvumas – 0,40.

Užstatymo tipas – sodybinis užstatymas – ekstensyvus gyvenamųjų teritorijų užstatymas, kai 1–3 aukštų vieno ar dviejų butų gyvenamosios paskirties pastatai su pagalbinio ūkio paskirties pastatais statomi atskirame žemės sklype. Pastatai ant sklypo ribų gali būti sublokuoti (suporinti) su besiribojančio žemės sklypo pastatais.

Statinių paskirtys – vieno ar dviejų butų gyvenamosios paskirties pastatas su pagalbinio ūkio paskirties pastatais.

Priklausomųjų želdynų norma procentais nuo sklypo ploto - $\geq 25\%$.

Automobilių statymo reglamentas – antžeminės automobilių stovėjimo vietos sklype.

Planuojamas sklypas Nr. 23, nustatomas teritorijos naudojimo ir tvarkymo reglamentas:

Sklypo plotas – 619 m²

Teritorijos naudojimo tipas – gyvenamoji teritorija – atitinkantis Šiaulių rajono bendrajame plane nustatytu reglamentavimu.

Žemės naudojimo paskirtis – kita.

Žemės naudojimo būdas – vienbučių ir dvibučių gyvenamųjų pastatų teritorijos.

Užstatymo reglamentai:

Pastatų aukštis – max 8,5m, 1-2a, max altitudė 126,50.

Užstatymo tankis - 35%.

Užstatymo intensyvumas – 0,40.

Užstatymo tipas – sodybinis užstatymas – ekstensyvus gyvenamųjų teritorijų užstatymas, kai 1–3 aukštų vieno ar dviejų butų gyvenamosios paskirties pastatai su pagalbinio ūkio paskirties pastatais statomi atskirame žemės sklype. Pastatai ant sklypo ribų gali būti sublokuoti (suporinti) su besiribojančio žemės sklypo pastatais.

Statinių paskirtys – vieno ar dviejų butų gyvenamosios paskirties pastatas su pagalbinio ūkio paskirties pastatais.

Priklausomųjų želdynų norma procentais nuo sklypo ploto - $\geq 25\%$.

Automobilių statymo reglamentas – antžeminės automobilių stovėjimo vietos sklype.

Planuojamas sklypas Nr. 24, nustatomas teritorijos naudojimo ir tvarkymo reglamentas:

Sklypo plotas – 511 m²

Teritorijos naudojimo tipas – gyvenamoji teritorija – atitinkantis Šiaulių rajono bendrajame plane nustatytu reglamentavimu.

Žemės naudojimo paskirtis – kita.

Žemės naudojimo būdas – vienbučių ir dvibučių gyvenamųjų pastatų teritorijos.

Užstatymo reglamentai:

Pastatų aukštis – max 8,5m, 1-2a, max altitudė 126,50.

Užstatymo tankis - 36%.

Užstatymo intensyvumas – 0,40.

Užstatymo tipas – sodybinis užstatymas – ekstensyvus gyvenamųjų teritorijų užstatymas, kai 1–3 aukštų vieno ar dviejų butų gyvenamosios paskirties pastatai su pagalbinio ūkio paskirties pastatais statomi atskirame žemės sklype. Pastatai ant sklypo ribų gali būti sublokuoti (suporinti) su besiribojančio žemės sklypo pastatais.

Statinių paskirtys – vieno ar dviejų butų gyvenamosios paskirties pastatas su pagalbinio ūkio paskirties pastatais.

Priklausomųjų želdynų norma procentais nuo sklypo ploto - $\geq 25\%$.

Automobilių statymo reglamentas – antžeminės automobilių stovėjimo vietos sklype.

Planuojamas sklypas Nr. 25, nustatomas teritorijos naudojimo ir tvarkymo reglamentas:

Sklypo plotas – 627 m²

Teritorijos naudojimo tipas – gyvenamoji teritorija – atitinkantis Šiaulių rajono bendrajame plane nustatytu reglamentavimu.

Žemės naudojimo paskirtis – kita.

Žemės naudojimo būdas – vienbučių ir dvibučių gyvenamųjų pastatų teritorijos.

Užstatymo reglamentai:

Pastatų aukštis – max 8,5m, 1-2a, max altitudė 126,50.

Užstatymo tankis - 35%.

Užstatymo intensyvumas – 0,40.

Užstatymo tipas – sodybinis užstatymas – ekstensyvus gyvenamųjų teritorijų užstatymas, kai 1–3 aukštų vieno ar dviejų butų gyvenamosios paskirties pastatai su pagalbinio ūkio paskirties pastatais statomi atskirame žemės sklype. Pastatai ant sklypo ribų gali būti sublokuoti (suporinti) su besiribojančio žemės sklypo pastatais.

Statinių paskirtys – vieno ar dviejų butų gyvenamosios paskirties pastatas su pagalbinio ūkio paskirties pastatais.

Priklausomųjų želdynų norma procentais nuo sklypo ploto - $\geq 25\%$.

Automobilių statymo reglamentas – antžeminės automobilių stovėjimo vietos sklype.

Planuojamas sklypas Nr. 26, nustatomas teritorijos naudojimo ir tvarkymo reglamentas:

Sklypo plotas – 712 m²

Teritorijos naudojimo tipas – gyvenamoji teritorija – atitinkantis Šiaulių rajono bendrajame plane nustatytu reglamentavimu.

Žemės naudojimo paskirtis – kita.

Žemės naudojimo būdas – vienbučių ir dvibučių gyvenamųjų pastatų teritorijos.

Užstatymo reglamentai:

Pastatų aukštis – max 8,5m, 1-2a, max altitudė 126,50.

Užstatymo tankis - 33%.

Užstatymo intensyvumas – 0,40.

Užstatymo tipas – sodybinis užstatymas – ekstensyvus gyvenamųjų teritorijų užstatymas, kai 1–3 aukštų vieno ar dviejų butų gyvenamosios paskirties pastatai su pagalbinio ūkio paskirties pastatais statomi atskirame žemės sklype. Pastatai ant sklypo ribų gali būti sublokuoti (suporinti) su besiribojančio žemės sklypo pastatais.

Statinių paskirtys – vieno ar dviejų butų gyvenamosios paskirties pastatas su pagalbinio ūkio paskirties pastatais.

Priklausomųjų želdynų norma procentais nuo sklypo ploto - $\geq 25\%$.

Automobilių statymo reglamentas – antžeminės automobilių stovėjimo vietos sklype.

Planuojamas sklypas Nr. 27, nustatomas teritorijos naudojimo ir tvarkymo reglamentas:

Sklypo plotas – 687 m²

Teritorijos naudojimo tipas – gyvenamoji teritorija – atitinkantis Šiaulių rajono bendrajame plane nustatytu reglamentavimu.

Žemės naudojimo paskirtis – kita.

Žemės naudojimo būdas – vienbučių ir dvibučių gyvenamųjų pastatų teritorijos.

Užstatymo reglamentai:

Pastatų aukštis – max 8,5m, 1-2a, max altitudė 126,50.

Užstatymo tankis - 33%.

Užstatymo intensyvumas – 0,40.

Užstatymo tipas – sodybinis užstatymas – ekstensyvus gyvenamųjų teritorijų užstatymas, kai 1–3 aukštų vieno ar dviejų butų gyvenamosios paskirties pastatai su pagalbinio ūkio paskirties pastatais statomi atskirame žemės sklype. Pastatai ant sklypo ribų gali būti sublokuoti (suporinti) su besiribojančio žemės sklypo pastatais.

Statinių paskirtys – vieno ar dviejų butų gyvenamosios paskirties pastatas su pagalbinio ūkio paskirties pastatais.

Priklausomųjų želdynų norma procentais nuo sklypo ploto - $\geq 25\%$.

Automobilių statymo reglamentas – antžeminės automobilių stovėjimo vietos sklype.

Planuojamas sklypas Nr. 28, nustatomas teritorijos naudojimo ir tvarkymo reglamentas:

Sklypo plotas – 786 m²

Teritorijos naudojimo tipas – gyvenamoji teritorija – atitinkantis Šiaulių rajono bendrajame plane nustatytu reglamentavimu.

Žemės naudojimo paskirtis – kita.

Žemės naudojimo būdas – vienbučių ir dvibučių gyvenamųjų pastatų teritorijos.

Užstatymo reglamentai:

Pastatų aukštis – max 8,5m, 1-2a, max altitudė 126,50.

Užstatymo tankis - 32%.

Užstatymo intensyvumas – 0,40.

Užstatymo tipas – sodybinis užstatymas – ekstensyvus gyvenamųjų teritorijų užstatymas, kai 1–3 aukštų vieno ar dviejų butų gyvenamosios paskirties pastatai su pagalbinio ūkio paskirties pastatais statomi atskirame žemės sklype. Pastatai ant sklypo ribų gali būti sublokuoti (suporinti) su besiribojančio žemės sklypo pastatais.

Statinių paskirtys – vieno ar dviejų butų gyvenamosios paskirties pastatas su pagalbinio ūkio paskirties pastatais.

Priklausomųjų želdynų norma procentais nuo sklypo ploto - $\geq 25\%$.

Automobilių statymo reglamentas – antžeminės automobilių stovėjimo vietos sklype.

Planuojamas sklypas Nr. 29, nustatomas teritorijos naudojimo ir tvarkymo reglamentas:

Sklypo plotas – 522 m²

Teritorijos naudojimo tipas – gyvenamoji teritorija – atitinkantis Šiaulių rajono bendrajame plane nustatytu reglamentavimu.

Žemės naudojimo paskirtis – kita.

Žemės naudojimo būdas – vienbučių ir dvibučių gyvenamųjų pastatų teritorijos.

Užstatymo reglamentai:

Pastatų aukštis – max 8,5m, 1-2a, max altitudė 126,50.

Užstatymo tankis - 36%.

Užstatymo intensyvumas – 0,40.

Užstatymo tipas – sodybinis užstatymas – ekstensyvus gyvenamųjų teritorijų užstatymas, kai 1–3 aukštų vieno ar dviejų butų gyvenamosios paskirties pastatai su pagalbinio ūkio paskirties pastatais statomi atskirame žemės sklype. Pastatai ant sklypo ribų gali būti sublokuoti (suporinti) su besiribojančio žemės sklypo pastatais.

Statinių paskirtys – vieno ar dviejų butų gyvenamosios paskirties pastatas su pagalbinio ūkio paskirties pastatais.

Priklausomųjų želdynų norma procentais nuo sklypo ploto - $\geq 25\%$.

Automobilių statymo reglamentas – antžeminės automobilių stovėjimo vietos sklype.

Planuojamas sklypas Nr. 30, nustatomas teritorijos naudojimo ir tvarkymo reglamentas:

Sklypo plotas – 537 m²

Teritorijos naudojimo tipas – gyvenamoji teritorija – atitinkantis Šiaulių rajono bendrajame plane nustatytu reglamentavimu.

Žemės naudojimo paskirtis – kita.

Žemės naudojimo būdas – vienbučių ir dvibučių gyvenamųjų pastatų teritorijos.

Užstatymo reglamentai:

Pastatų aukštis – max 8,5m, 1-2a, max altitudė 126,50.

Užstatymo tankis - 36%.

Užstatymo intensyvumas – 0,40.

Užstatymo tipas – sodybinis užstatymas – ekstensyvus gyvenamųjų teritorijų užstatymas, kai 1–3 aukštų vieno ar dviejų butų gyvenamosios paskirties pastatai su pagalbinio ūkio paskirties pastatais statomi atskirame žemės sklype. Pastatai ant sklypo ribų gali būti sublokuoti (suporinti) su besiribojančio žemės sklypo pastatais.

Statinių paskirtys – vieno ar dviejų butų gyvenamosios paskirties pastatas su pagalbinio ūkio paskirties pastatais.

Priklausomųjų želdynų norma procentais nuo sklypo ploto - $\geq 25\%$.

Automobilių statymo reglamentas – antžeminės automobilių stovėjimo vietos sklype.

Planuojamas sklypas Nr. 31, nustatomas teritorijos naudojimo ir tvarkymo reglamentas:

Sklypo plotas – 453 m²

Teritorijos naudojimo tipas – gyvenamoji teritorija – atitinkantis Šiaulių rajono bendrajame plane nustatytu reglamentavimu.

Žemės naudojimo paskirtis – kita.

Žemės naudojimo būdas – vienbučių ir dvibučių gyvenamųjų pastatų teritorijos.

Užstatymo reglamentai:

Pastatų aukštis – max 8,5m, 1-2a, max altitudė 126,50.

Užstatymo tankis - 38%.

Užstatymo intensyvumas – 0,40.

Užstatymo tipas – sodybinis užstatymas – ekstensyvus gyvenamųjų teritorijų užstatymas, kai 1–3 aukštų vieno ar dviejų butų gyvenamosios paskirties pastatai su pagalbinio ūkio paskirties pastatais statomi atskirame žemės sklype. Pastatai ant sklypo ribų gali būti sublokuoti (suporinti) su besiribojančio žemės sklypo pastatais.

Statinių paskirtys – vieno ar dviejų butų gyvenamosios paskirties pastatas su pagalbinio ūkio paskirties pastatais.

Priklausomųjų želdynų norma procentais nuo sklypo ploto - $\geq 25\%$.

Automobilių statymo reglamentas – antžeminės automobilių stovėjimo vietos sklype.

Planuojamas sklypas Nr. 32, nustatomas teritorijos naudojimo ir tvarkymo reglamentas:

Sklypo plotas – 514 m²

Teritorijos naudojimo tipas – gyvenamoji teritorija – atitinkantis Šiaulių rajono bendrajame plane nustatytu reglamentavimu.

Žemės naudojimo paskirtis – kita.

Žemės naudojimo būdas – vienbučių ir dvibučių gyvenamųjų pastatų teritorijos.

Užstatymo reglamentai:

Pastatų aukštis – max 8,5m, 1-2a, max altitudė 126,50.

Užstatymo tankis - 36%.

Užstatymo intensyvumas – 0,40.

Užstatymo tipas – sodybinis užstatymas – ekstensyvus gyvenamųjų teritorijų užstatymas, kai 1–3 aukštų vieno ar dviejų butų gyvenamosios paskirties pastatai su pagalbinio ūkio paskirties pastatais statomi atskirame žemės sklype. Pastatai ant sklypo ribų gali būti sublokuoti (suporinti) su besiribojančio žemės sklypo pastatais.

Statinių paskirtys – vieno ar dviejų butų gyvenamosios paskirties pastatas su pagalbinio ūkio paskirties pastatais.

Priklausomųjų želdynų norma procentais nuo sklypo ploto - $\geq 25\%$.

Automobilių statymo reglamentas – antžeminės automobilių stovėjimo vietos sklype.

Planuojamas sklypas Nr. 33, nustatomas teritorijos naudojimo ir tvarkymo reglamentas:

Sklypo plotas – 624 m²

Teritorijos naudojimo tipas – gyvenamoji teritorija – atitinkantis Šiaulių rajono bendrajame plane nustatytu reglamentavimu.

Žemės naudojimo paskirtis – kita.

Žemės naudojimo būdas – vienbučių ir dvibučių gyvenamųjų pastatų teritorijos.

Užstatymo reglamentai:

Pastatų aukštis – max 8,5m, 1-2a, max altitudė 126,50.

Užstatymo tankis - 35%.

Užstatymo intensyvumas – 0,40.

Užstatymo tipas – sodybinis užstatymas – ekstensyvus gyvenamųjų teritorijų užstatymas, kai 1–3 aukštų vieno ar dviejų butų gyvenamosios paskirties pastatai su pagalbinio ūkio paskirties pastatais statomi atskirame žemės sklype. Pastatai ant sklypo ribų gali būti sublokuoti (suporinti) su besiribojančio žemės sklypo pastatais.

Statinių paskirtys – vieno ar dviejų butų gyvenamosios paskirties pastatas su pagalbinio ūkio paskirties pastatais.

Priklausomųjų želdynų norma procentais nuo sklypo ploto - $\geq 25\%$.

Automobilių statymo reglamentas – antžeminės automobilių stovėjimo vietos sklype.

Planuojamas sklypas Nr. 34, nustatomas teritorijos naudojimo ir tvarkymo reglamentas:

Sklypo plotas – 786 m²

Teritorijos naudojimo tipas – gyvenamoji teritorija – atitinkantis Šiaulių rajono bendrajame plane nustatytu reglamentavimu.

Žemės naudojimo paskirtis – kita.

Žemės naudojimo būdas – vienbučių ir dvibučių gyvenamųjų pastatų teritorijos.

Užstatymo reglamentai:

Pastatų aukštis – max 8,5m, 1-2a, max altitudė 126,50.

Užstatymo tankis - 32%.

Užstatymo intensyvumas – 0,40.

Užstatymo tipas – sodybinis užstatymas – ekstensyvus gyvenamųjų teritorijų užstatymas, kai 1–3 aukštų vieno ar dviejų butų gyvenamosios paskirties pastatai su pagalbinio ūkio paskirties pastatais statomi atskirame žemės sklype. Pastatai ant sklypo ribų gali būti sublokuoti (suporinti) su besiribojančio žemės sklypo pastatais.

Statinių paskirtys – vieno ar dviejų butų gyvenamosios paskirties pastatas su pagalbinio ūkio paskirties pastatais.

Priklausomųjų želdynų norma procentais nuo sklypo ploto - $\geq 25\%$.

Automobilių statymo reglamentas – antžeminės automobilių stovėjimo vietos sklype.

Planuojamas sklypas Nr. 35, nustatomas teritorijos naudojimo ir tvarkymo reglamentas:

Sklypo plotas – 789 m²

Teritorijos naudojimo tipas – gyvenamoji teritorija – atitinkantis Šiaulių rajono bendrajame plane nustatytu reglamentavimu.

Žemės naudojimo paskirtis – kita.

Žemės naudojimo būdas – vienbučių ir dvibučių gyvenamųjų pastatų teritorijos.

Užstatymo reglamentai:

Pastatų aukštis – max 8,5m, 1-2a, max altitudė 126,50.

Užstatymo tankis - 32%.

Užstatymo intensyvumas – 0,40.

Užstatymo tipas – sodybinis užstatymas – ekstensyvus gyvenamųjų teritorijų užstatymas, kai 1–3 aukštų vieno ar dviejų butų gyvenamosios paskirties pastatai su pagalbinio ūkio paskirties pastatais statomi atskirame žemės sklype. Pastatai ant sklypo ribų gali būti sublokuoti (suporinti) su besiribojančio žemės sklypo pastatais.

Statinių paskirtys – vieno ar dviejų butų gyvenamosios paskirties pastatas su pagalbinio ūkio paskirties pastatais.

Priklausomųjų želdynų norma procentais nuo sklypo ploto - $\geq 25\%$.

Automobilių statymo reglamentas – antžeminės automobilių stovėjimo vietos sklype.

Planuojamas sklypas Nr. 36, nustatomas teritorijos naudojimo ir tvarkymo reglamentas:

Sklypo plotas – 714 m²

Teritorijos naudojimo tipas – gyvenamoji teritorija – atitinkantis Šiaulių rajono bendrajame plane nustatytu reglamentavimu.

Žemės naudojimo paskirtis – kita.

Žemės naudojimo būdas – vienbučių ir dvibučių gyvenamųjų pastatų teritorijos.

Užstatymo reglamentai:

Pastatų aukštis – max 8,5m, 1-2a, max altitudė 126,50.

Užstatymo tankis - 33%.

Užstatymo intensyvumas – 0,40.

Užstatymo tipas – sodybinis užstatymas – ekstensyvus gyvenamųjų teritorijų užstatymas, kai 1–3 aukštų vieno ar dviejų butų gyvenamosios paskirties pastatai su pagalbinio ūkio paskirties pastatais statomi atskirame žemės sklype. Pastatai ant sklypo ribų gali būti sublokuoti (suporinti) su besiribojančio žemės sklypo pastatais.

Statinių paskirtys – vieno ar dviejų butų gyvenamosios paskirties pastatas su pagalbinio ūkio paskirties pastatais.

Priklausomųjų želdynų norma procentais nuo sklypo ploto - $\geq 25\%$.

Automobilių statymo reglamentas – antžeminės automobilių stovėjimo vietos sklype.

Planuojamas sklypas Nr. 37, nustatomas teritorijos naudojimo ir tvarkymo reglamentas:

Sklypo plotas – 602 m²

Teritorijos naudojimo tipas – gyvenamoji teritorija – atitinkantis Šiaulių rajono bendrajame plane nustatytu reglamentavimu.

Žemės naudojimo paskirtis – kita.

Žemės naudojimo būdas – vienbučių ir dvibučių gyvenamųjų pastatų teritorijos.

Užstatymo reglamentai:

Pastatų aukštis – max 8,5m, 1-2a, max altitudė 126,50.

Užstatymo tankis - 35%.

Užstatymo intensyvumas – 0,40.

Užstatymo tipas – sodybinis užstatymas – ekstensyvus gyvenamųjų teritorijų užstatymas, kai 1–3 aukštų vieno ar dviejų butų gyvenamosios paskirties pastatai su pagalbinio ūkio paskirties pastatais statomi atskirame žemės sklype. Pastatai ant sklypo ribų gali būti sublokuoti (suporinti) su besiribojančio žemės sklypo pastatais.

Statinių paskirtys – vieno ar dviejų butų gyvenamosios paskirties pastatas su pagalbinio ūkio paskirties pastatais.

Priklausomųjų želdynų norma procentais nuo sklypo ploto - $\geq 25\%$.

Automobilių statymo reglamentas – antžeminės automobilių stovėjimo vietos sklype.

Planuojamas sklypas Nr. 38, nustatomas teritorijos naudojimo ir tvarkymo reglamentas:

Sklypo plotas – 598 m²

Teritorijos naudojimo tipas – gyvenamoji teritorija – atitinkantis Šiaulių rajono bendrajame plane nustatytu reglamentavimu.

Žemės naudojimo paskirtis – kita.

Žemės naudojimo būdas – vienbučių ir dvibučių gyvenamųjų pastatų teritorijos.

Užstatymo reglamentai:

Pastatų aukštis – max 8,5m, 1-2a, max altitudė 126,50.

Užstatymo tankis - 35%.

Užstatymo intensyvumas – 0,40.

Užstatymo tipas – sodybinis užstatymas – ekstensyvus gyvenamųjų teritorijų užstatymas, kai 1–3 aukštų vieno ar dviejų butų gyvenamosios paskirties pastatai su pagalbinio ūkio paskirties pastatais statomi atskirame žemės sklype. Pastatai ant sklypo ribų gali būti sublokuoti (suporinti) su besiribojančio žemės sklypo pastatais.

Statinių paskirtys – vieno ar dviejų butų gyvenamosios paskirties pastatas su pagalbinio ūkio paskirties pastatais.

Priklausomųjų želdynų norma procentais nuo sklypo ploto - $\geq 25\%$.

Automobilių statymo reglamentas – antžeminės automobilių stovėjimo vietos sklype.

Planuojamas sklypas Nr. 39, nustatomas teritorijos naudojimo ir tvarkymo reglamentas:

Sklypo plotas – 550 m²

Teritorijos naudojimo tipas – gyvenamoji teritorija – atitinkantis Šiaulių rajono bendrajame plane nustatytu reglamentavimu.

Žemės naudojimo paskirtis – kita.

Žemės naudojimo būdas – vienbučių ir dvibučių gyvenamųjų pastatų teritorijos.

Užstatymo reglamentai:

Pastatų aukštis – max 8,5m, 1-2a, max altitudė 126,50.

Užstatymo tankis - 35%.

Užstatymo intensyvumas – 0,40.

Užstatymo tipas – sodybinis užstatymas – ekstensyvus gyvenamųjų teritorijų užstatymas, kai 1–3 aukštų vieno ar dviejų butų gyvenamosios paskirties pastatai su pagalbinio ūkio paskirties pastatais statomi atskirame žemės sklype. Pastatai ant sklypo ribų gali būti sublokuoti (suporinti) su besiribojančio žemės sklypo pastatais.

Statinių paskirtys – vieno ar dviejų butų gyvenamosios paskirties pastatas su pagalbinio ūkio paskirties pastatais.

Priklausomųjų želdynų norma procentais nuo sklypo ploto - $\geq 25\%$.

Automobilių statymo reglamentas – antžeminės automobilių stovėjimo vietos sklype.

Planuojamas sklypas Nr. 40, nustatomas teritorijos naudojimo ir tvarkymo reglamentas:

Sklypo plotas – 1084 m²

Teritorijos naudojimo tipas – gyvenamoji teritorija – atitinkantis Šiaulių rajono bendrajame plane nustatytu reglamentavimu.

Žemės naudojimo paskirtis – kita.

Žemės naudojimo būdas – vienbučių ir dvibučių gyvenamųjų pastatų teritorijos.

Užstatymo reglamentai:

Pastatų aukštis – max 8,5m, 1-2a, max altitudė 126,50.

Užstatymo tankis - 28%.

Užstatymo intensyvumas – 0,40.

Užstatymo tipas – sodybinis užstatymas – ekstensyvus gyvenamųjų teritorijų užstatymas, kai 1–3 aukštų vieno ar dviejų butų gyvenamosios paskirties pastatai su pagalbinio ūkio paskirties pastatais statomi atskirame žemės sklype. Pastatai ant sklypo ribų gali būti sublokuoti (suporinti) su besiribojančio žemės sklypo pastatais.

Statinių paskirtys – vieno ar dviejų butų gyvenamosios paskirties pastatas su pagalbinio ūkio paskirties pastatais.

Priklausomųjų želdynų norma procentais nuo sklypo ploto - $\geq 25\%$.

Automobilių statymo reglamentas – antžeminės automobilių stovėjimo vietos sklype.

Planuojamas sklypas Nr. 41, nustatomas teritorijos naudojimo ir tvarkymo reglamentas:

Sklypo plotas – 839 m²

Teritorijos naudojimo tipas – gyvenamoji teritorija – atitinkantis Šiaulių rajono bendrajame plane nustatytu reglamentavimu.

Žemės naudojimo paskirtis – kita.

Žemės naudojimo būdas – vienbučių ir dvibučių gyvenamųjų pastatų teritorijos.

Užstatymo reglamentai:

Pastatų aukštis – max 8,5m, 1-2a, max altitudė 126,50.

Užstatymo tankis - 31%.

Užstatymo intensyvumas – 0,40.

Užstatymo tipas – sodybinis užstatymas – ekstensyvus gyvenamųjų teritorijų užstatymas, kai 1–3 aukštų vieno ar dviejų butų gyvenamosios paskirties pastatai su pagalbinio ūkio paskirties pastatais statomi atskirame žemės sklype. Pastatai ant sklypo ribų gali būti sublokuoti (suporinti) su besiribojančio žemės sklypo pastatais.

Statinių paskirtys – vieno ar dviejų butų gyvenamosios paskirties pastatas su pagalbinio ūkio paskirties pastatais.

Priklausomųjų želdynų norma procentais nuo sklypo ploto - $\geq 25\%$.

Automobilių statymo reglamentas – antžeminės automobilių stovėjimo vietos sklype.

Planuojamas sklypas Nr. 42, nustatomas teritorijos naudojimo ir tvarkymo reglamentas:

Sklypo plotas – 877 m²

Teritorijos naudojimo tipas – gyvenamoji teritorija – atitinkantis Šiaulių rajono bendrajame plane nustatytu reglamentavimu.

Žemės naudojimo paskirtis – kita.

Žemės naudojimo būdas – vienbučių ir dvibučių gyvenamųjų pastatų teritorijos.

Užstatymo reglamentai:

Pastatų aukštis – max 8,5m, 1-2a, max altitudė 126,50.

Užstatymo tankis - 30%.

Užstatymo intensyvumas – 0,40.

Užstatymo tipas – sodybinis užstatymas – ekstensyvus gyvenamųjų teritorijų užstatymas, kai 1–3 aukštų vieno ar dviejų butų gyvenamosios paskirties pastatai su pagalbinio ūkio paskirties pastatais statomi atskirame žemės sklype. Pastatai ant sklypo ribų gali būti sublokuoti (suporinti) su besiribojančio žemės sklypo pastatais.

Statinių paskirtys – vieno ar dviejų butų gyvenamosios paskirties pastatas su pagalbinio ūkio paskirties pastatais.

Priklausomųjų želdynų norma procentais nuo sklypo ploto - $\geq 25\%$.

Automobilių statymo reglamentas – antžeminės automobilių stovėjimo vietos sklype.

Planuojamas sklypas Nr. 43, nustatomas teritorijos naudojimo ir tvarkymo reglamentas:

Sklypo plotas – 871 m²

Teritorijos naudojimo tipas – gyvenamoji teritorija – atitinkantis Šiaulių rajono bendrajame plane nustatytu reglamentavimu.

Žemės naudojimo paskirtis – kita.

Žemės naudojimo būdas – vienbučių ir dvibučių gyvenamųjų pastatų teritorijos.

Užstatymo reglamentai:

Pastatų aukštis – max 8,5m, 1-2a, max altitudė 126,50.

Užstatymo tankis - 30%.

Užstatymo intensyvumas – 0,40.

Užstatymo tipas – sodybinis užstatymas – ekstensyvus gyvenamųjų teritorijų užstatymas, kai 1–3 aukštų vieno ar dviejų butų gyvenamosios paskirties pastatai su pagalbinio ūkio paskirties pastatais statomi atskirame žemės sklype. Pastatai ant sklypo ribų gali būti sublokuoti (suporinti) su besiribojančio žemės sklypo pastatais.

Statinių paskirtys – vieno ar dviejų butų gyvenamosios paskirties pastatas su pagalbinio ūkio paskirties pastatais.

Priklausomųjų želdynų norma procentais nuo sklypo ploto - $\geq 25\%$.

Automobilių statymo reglamentas – antžeminės automobilių stovėjimo vietos sklype.

Planuojamas sklypas Nr. 44, nustatomas teritorijos naudojimo ir tvarkymo reglamentas:

Sklypo plotas – 1041 m²

Teritorijos naudojimo tipas – gyvenamoji teritorija – atitinkantis Šiaulių rajono bendrajame plane nustatytu reglamentavimu.

Žemės naudojimo paskirtis – kita.

Žemės naudojimo būdas – vienbučių ir dvibučių gyvenamųjų pastatų teritorijos.

Užstatymo reglamentai:

Pastatų aukštis – max 8,5m, 1-2a, max altitudė 126,50.

Užstatymo tankis - 29%.

Užstatymo intensyvumas – 0,40.

Užstatymo tipas – sodybinis užstatymas – ekstensyvus gyvenamųjų teritorijų užstatymas, kai 1–3 aukštų vieno ar dviejų butų gyvenamosios paskirties pastatai su pagalbinio ūkio paskirties pastatais statomi atskirame žemės sklype. Pastatai ant sklypo ribų gali būti sublokuoti (suporinti) su besiribojančio žemės sklypo pastatais.

Statinių paskirtys – vieno ar dviejų butų gyvenamosios paskirties pastatai su pagalbinio ūkio paskirties pastatais.

Priklausomųjų želdynų norma procentais nuo sklypo ploto - $\geq 25\%$.

Automobilių statymo reglamentas – antžeminės automobilių stovėjimo vietos sklype.

Galimi žemės sklypų dydžiai (nuo-iki), m²: 600-1200.

Statinių paskirtys – vieno ar dviejų butų gyvenamosios paskirties pastatas su pagalbinio ūkio paskirties pastatais.

Priklausomųjų želdynų norma procentais nuo sklypo ploto - $\geq 25\%$.

Automobilių statymo reglamentas – antžeminės automobilių stovėjimo vietos sklype.

Planuojamas sklypas Nr. 45, nustatomas teritorijos naudojimo ir tvarkymo reglamentas:

Sklypo plotas – 607 m²

Teritorijos naudojimo tipas – gyvenamoji teritorija – atitinkantis Šiaulių rajono bendrajame plane nustatytu reglamentavimu.

Žemės naudojimo paskirtis – kita.

Žemės naudojimo būdas – vienbučių ir dvibučių gyvenamųjų pastatų teritorijos.

Užstatymo reglamentai:

Pastatų aukštis – max 8,5m, 1-2a, max altitudė 126,50.

Užstatymo tankis - 35%.

Užstatymo intensyvumas – 0,40.

Užstatymo tipas – sodybinis užstatymas – ekstensyvus gyvenamųjų teritorijų užstatymas, kai 1–3 aukštų vieno ar dviejų butų gyvenamosios paskirties pastatai su pagalbinio ūkio paskirties pastatais statomi atskirame žemės sklype. Pastatai ant sklypo ribų gali būti sublokuoti (suporinti) su besiribojančio žemės sklypo pastatais.

Statinių paskirtys – vieno ar dviejų butų gyvenamosios paskirties pastatas su pagalbinio ūkio paskirties pastatais.

Priklausomųjų želdynų norma procentais nuo sklypo ploto - $\geq 25\%$.

Automobilių statymo reglamentas – antžeminės automobilių stovėjimo vietos sklype.

Planuojamas sklypas Nr. 46, nustatomas teritorijos naudojimo ir tvarkymo reglamentas:

Sklypo plotas – 773 m²

Teritorijos naudojimo tipas – gyvenamoji teritorija – atitinkantis Šiaulių rajono bendrajame plane nustatytu reglamentavimu.

Žemės naudojimo paskirtis – kita.

Žemės naudojimo būdas – vienbučių ir dvibučių gyvenamųjų pastatų teritorijos.

Užstatymo reglamentai:

Pastatų aukštis – max 8,5m, 1-2a, max altitudė 126,50.

Užstatymo tankis - 32%.

Užstatymo intensyvumas – 0,40.

Užstatymo tipas – sodybinis užstatymas – ekstensyvus gyvenamųjų teritorijų užstatymas, kai 1–3 aukštų vieno ar dviejų butų gyvenamosios paskirties pastatai su pagalbinio ūkio paskirties pastatais statomi atskirame žemės sklype. Pastatai ant sklypo ribų gali būti sublokuoti (suporinti) su besiribojančio žemės sklypo pastatais.

Statinių paskirtys – vieno ar dviejų butų gyvenamosios paskirties pastatas su pagalbinio ūkio paskirties pastatais.

Priklausomųjų želdynų norma procentais nuo sklypo ploto - $\geq 25\%$.

Automobilių statymo reglamentas – antžeminės automobilių stovėjimo vietos sklype.

Planuojamas sklypas Nr. 47, nustatomas teritorijos naudojimo ir tvarkymo reglamentas:

Sklypo plotas – 891 m²

Teritorijos naudojimo tipas – gyvenamoji teritorija – atitinkantis Šiaulių rajono bendrajame plane nustatytu reglamentavimu.

Žemės naudojimo paskirtis – kita.

Žemės naudojimo būdas – vienbučių ir dvibučių gyvenamųjų pastatų teritorijos.

Užstatymo reglamentai:

Pastatų aukštis – max 8,5m, 1-2a, max altitudė 126,50.

Užstatymo tankis - 30%.

Užstatymo intensyvumas – 0,40.

Užstatymo tipas – sodybinis užstatymas – ekstensyvus gyvenamųjų teritorijų užstatymas, kai 1–3 aukštų vieno ar dviejų butų gyvenamosios paskirties pastatai su pagalbinio ūkio paskirties pastatais statomi atskirame žemės sklype. Pastatai ant sklypo ribų gali būti sublokuoti (suporinti) su besiribojančio žemės sklypo pastatais.

Statinių paskirtys – vieno ar dviejų butų gyvenamosios paskirties pastatas su pagalbinio ūkio paskirties pastatais.

Priklausomųjų želdynų norma procentais nuo sklypo ploto - $\geq 25\%$.

Automobilių statymo reglamentas – antžeminės automobilių stovėjimo vietos sklype.

Planuojamas sklypas Nr. 48, nustatomas teritorijos naudojimo ir tvarkymo reglamentas:

Sklypo plotas – 853 m²

Teritorijos naudojimo tipas – gyvenamoji teritorija – atitinkantis Šiaulių rajono bendrajame plane nustatytu reglamentavimu.

Žemės naudojimo paskirtis – kita.

Žemės naudojimo būdas – vienbučių ir dvibučių gyvenamųjų pastatų teritorijos.

Užstatymo reglamentai:

Pastatų aukštis – max 8,5m, 1-2a, max altitudė 126,50.

Užstatymo tankis - 31%.

Užstatymo intensyvumas – 0,40.

Užstatymo tipas – sodybinis užstatymas – ekstensyvus gyvenamųjų teritorijų užstatymas, kai 1–3 aukštų vieno ar dviejų butų gyvenamosios paskirties pastatai su pagalbinio ūkio paskirties pastatais statomi atskirame žemės sklype. Pastatai ant sklypo ribų gali būti sublokuoti (suporinti) su besiribojančio žemės sklypo pastatais.

Statinių paskirtys – vieno ar dviejų butų gyvenamosios paskirties pastatas su pagalbinio ūkio paskirties pastatais.

Priklausomųjų želdynų norma procentais nuo sklypo ploto - $\geq 25\%$.

Automobilių statymo reglamentas – antžeminės automobilių stovėjimo vietos sklype.

Planuojamas sklypas Nr. 49, nustatomas teritorijos naudojimo ir tvarkymo reglamentas:

Sklypo plotas – 856 m²

Teritorijos naudojimo tipas – gyvenamoji teritorija – atitinkantis Šiaulių rajono bendrajame plane nustatytu reglamentavimu.

Žemės naudojimo paskirtis – kita.

Žemės naudojimo būdas – vienbučių ir dvibučių gyvenamųjų pastatų teritorijos.

Užstatymo reglamentai:

Pastatų aukštis – max 8,5m, 1-2a, max altitudė 126,50.

Užstatymo tankis - 31%.

Užstatymo intensyvumas – 0,40.

Užstatymo tipas – sodybinis užstatymas – ekstensyvus gyvenamųjų teritorijų užstatymas, kai 1–3 aukštų vieno ar dviejų butų gyvenamosios paskirties pastatai su pagalbinio ūkio paskirties pastatais statomi atskirame žemės sklype. Pastatai ant sklypo ribų gali būti sublokuoti (suporinti) su besiribojančio žemės sklypo pastatais.

Statinių paskirtys – vieno ar dviejų butų gyvenamosios paskirties pastatas su pagalbinio ūkio paskirties pastatais.

Priklausomųjų želdynų norma procentais nuo sklypo ploto - $\geq 25\%$.

Automobilių statymo reglamentas – antžeminės automobilių stovėjimo vietos sklype.

Planuojamas sklypas Nr. 50, nustatomas teritorijos naudojimo ir tvarkymo reglamentas:

Sklypo plotas – 731 m²

Teritorijos naudojimo tipas – gyvenamoji teritorija – atitinkantis Šiaulių rajono bendrajame plane nustatytu reglamentavimu.

Žemės naudojimo paskirtis – kita.

Žemės naudojimo būdas – vienbučių ir dvibučių gyvenamųjų pastatų teritorijos.

Užstatymo reglamentai:

Pastatų aukštis – max 8,5m, 1-2a, max altitudė 126,50.

Užstatymo tankis - 32%.

Užstatymo intensyvumas – 0,40.

Užstatymo tipas – sodybinis užstatymas – ekstensyvus gyvenamųjų teritorijų užstatymas, kai 1–3 aukštų vieno ar dviejų butų gyvenamosios paskirties pastatai su pagalbinio ūkio paskirties pastatais statomi atskirame žemės sklype. Pastatai ant sklypo ribų gali būti sublokuoti (suporinti) su besiribojančio žemės sklypo pastatais.

Statinių paskirtys – vieno ar dviejų butų gyvenamosios paskirties pastatas su pagalbinio ūkio paskirties pastatais.

Priklausomųjų želdynų norma procentais nuo sklypo ploto - $\geq 25\%$.

Automobilių statymo reglamentas – antžeminės automobilių stovėjimo vietos sklype.

Planuojamas sklypas Nr. 51, nustatomas teritorijos naudojimo ir tvarkymo reglamentas:

Sklypo plotas – 640 m²

Teritorijos naudojimo tipas – gyvenamoji teritorija – atitinkantis Šiaulių rajono bendrajame plane nustatytu reglamentavimu.

Žemės naudojimo paskirtis – kita.

Žemės naudojimo būdas – vienbučių ir dvibučių gyvenamųjų pastatų teritorijos.

Užstatymo reglamentai:

Pastatų aukštis – max 8,5m, 1-2a, max altitudė 126,50.

Užstatymo tankis - 34%.

Užstatymo intensyvumas – 0,40.

Užstatymo tipas – sodybinis užstatymas – ekstensyvus gyvenamųjų teritorijų užstatymas, kai 1–3 aukštų vieno ar dviejų butų gyvenamosios paskirties pastatai su pagalbinio ūkio paskirties pastatais statomi atskirame žemės sklype. Pastatai ant sklypo ribų gali būti sublokuoti (suporinti) su besiribojančio žemės sklypo pastatais.

Statinių paskirtys – vieno ar dviejų butų gyvenamosios paskirties pastatas su pagalbinio ūkio paskirties pastatais.

Priklausomųjų želdynų norma procentais nuo sklypo ploto - $\geq 25\%$.

Automobilių statymo reglamentas – antžeminės automobilių stovėjimo vietos sklype.

Planuojamas sklypas Nr. 52, nustatomas teritorijos naudojimo ir tvarkymo reglamentas:

Sklypo plotas – 678 m²

Teritorijos naudojimo tipas – gyvenamoji teritorija – atitinkantis Šiaulių rajono bendrajame plane nustatytu reglamentavimu.

Žemės naudojimo paskirtis – kita.

Žemės naudojimo būdas – vienbučių ir dvibučių gyvenamųjų pastatų teritorijos.

Užstatymo reglamentai:

Pastatų aukštis – max 8,5m, 1-2a, max altitudė 126,50.

Užstatymo tankis - 34%.

Užstatymo intensyvumas – 0,40.

Užstatymo tipas – sodybinis užstatymas – ekstensyvus gyvenamųjų teritorijų užstatymas, kai 1–3 aukštų vieno ar dviejų butų gyvenamosios paskirties pastatai su pagalbinio ūkio paskirties pastatais statomi atskirame žemės sklype. Pastatai ant sklypo ribų gali būti sublokuoti (suporinti) su besiribojančio žemės sklypo pastatais.

Statinių paskirtys – vieno ar dviejų butų gyvenamosios paskirties pastatas su pagalbinio ūkio paskirties pastatais.

Priklausomųjų želdynų norma procentais nuo sklypo ploto - $\geq 25\%$.

Automobilių statymo reglamentas – antžeminės automobilių stovėjimo vietos sklype.

Planuojamas sklypas Nr. 53, nustatomas teritorijos naudojimo ir tvarkymo reglamentas:

Sklypo plotas – 658 m²

Teritorijos naudojimo tipas – gyvenamoji teritorija – atitinkantis Šiaulių rajono bendrajame plane nustatytu reglamentavimu.

Žemės naudojimo paskirtis – kita.

Žemės naudojimo būdas – vienbučių ir dvibučių gyvenamųjų pastatų teritorijos.

Užstatymo reglamentai:

Pastatų aukštis – max 8,5m, 1-2a, max altitudė 126,50.

Užstatymo tankis - 34%.

Užstatymo intensyvumas – 0,40.

Užstatymo tipas – sodybinis užstatymas – ekstensyvus gyvenamųjų teritorijų užstatymas, kai 1–3 aukštų vieno ar dviejų butų gyvenamosios paskirties pastatai su pagalbinio ūkio paskirties pastatais statomi atskirame žemės sklype. Pastatai ant sklypo ribų gali būti sublokuoti (suporinti) su besiribojančio žemės sklypo pastatais.

Statinių paskirtys – vieno ar dviejų butų gyvenamosios paskirties pastatas su pagalbinio ūkio paskirties pastatais.

Priklausomųjų želdynų norma procentais nuo sklypo ploto - $\geq 25\%$.

Automobilių statymo reglamentas – antžeminės automobilių stovėjimo vietos sklype.

Planuojamas sklypas Nr. 54, nustatomas teritorijos naudojimo ir tvarkymo reglamentas:

Sklypo plotas – 761 m²

Teritorijos naudojimo tipas – gyvenamoji teritorija – atitinkantis Šiaulių rajono bendrajame plane nustatytu reglamentavimu.

Žemės naudojimo paskirtis – kita.

Žemės naudojimo būdas – vienbučių ir dvibučių gyvenamųjų pastatų teritorijos.

Užstatymo reglamentai:

Pastatų aukštis – max 8,5m, 1-2a, max altitudė 126,50.

Užstatymo tankis - 32%.

Užstatymo intensyvumas – 0,40.

Užstatymo tipas – sodybinis užstatymas – ekstensyvus gyvenamųjų teritorijų užstatymas, kai 1–3 aukštų vieno ar dviejų butų gyvenamosios paskirties pastatai su pagalbinio ūkio paskirties pastatais statomi atskirame žemės sklype. Pastatai ant sklypo ribų gali būti sublokuoti (suporinti) su besiribojančio žemės sklypo pastatais.

Statinių paskirtys – vieno ar dviejų butų gyvenamosios paskirties pastatas su pagalbinio ūkio paskirties pastatais.

Priklausomųjų želdynų norma procentais nuo sklypo ploto - $\geq 25\%$.

Automobilių statymo reglamentas – antžeminės automobilių stovėjimo vietos sklype.

Planuojamas sklypas Nr. 55, nustatomas teritorijos naudojimo ir tvarkymo reglamentas:

Sklypo plotas – 736 m²

Teritorijos naudojimo tipas – gyvenamoji teritorija – atitinkantis Šiaulių rajono bendrajame plane nustatytu reglamentavimu.

Žemės naudojimo paskirtis – kita.

Žemės naudojimo būdas – vienbučių ir dvibučių gyvenamųjų pastatų teritorijos.

Užstatymo reglamentai:

Pastatų aukštis – max 8,5m, 1-2a, max altitudė 126,50.

Užstatymo tankis - 32%.

Užstatymo intensyvumas – 0,40.

Užstatymo tipas – sodybinis užstatymas – ekstensyvus gyvenamųjų teritorijų užstatymas, kai 1–3 aukštų vieno ar dviejų butų gyvenamosios paskirties pastatai su pagalbinio ūkio paskirties pastatais statomi atskirame žemės sklype. Pastatai ant sklypo ribų gali būti sublokuoti (suporinti) su besiribojančio žemės sklypo pastatais.

Statinių paskirtys – vieno ar dviejų butų gyvenamosios paskirties pastatas su pagalbinio ūkio paskirties pastatais.

Priklausomųjų želdynų norma procentais nuo sklypo ploto - $\geq 25\%$.

Automobilių statymo reglamentas – antžeminės automobilių stovėjimo vietos sklype.

Planuojamas sklypas Nr. 56, nustatomas teritorijos naudojimo ir tvarkymo reglamentas:

Sklypo plotas – 660 m²

Teritorijos naudojimo tipas – gyvenamoji teritorija – atitinkantis Šiaulių rajono bendrajame plane nustatytu reglamentavimu.

Žemės naudojimo paskirtis – kita.

Žemės naudojimo būdas – vienbučių ir dvibučių gyvenamųjų pastatų teritorijos.

Užstatymo reglamentai:

Pastatų aukštis – max 8,5m, 1-2a, max altitudė 126,50.

Užstatymo tankis - 34%.

Užstatymo intensyvumas – 0,40.

Užstatymo tipas – sodybinis užstatymas – ekstensyvus gyvenamųjų teritorijų užstatymas, kai 1–3 aukštų vieno ar dviejų butų gyvenamosios paskirties pastatai su pagalbinio ūkio paskirties pastatais statomi atskirame žemės sklype. Pastatai ant sklypo ribų gali būti sublokuoti (suporinti) su besiribojančio žemės sklypo pastatais.

Statinių paskirtys – vieno ar dviejų butų gyvenamosios paskirties pastatas su pagalbinio ūkio paskirties pastatais.

Priklausomųjų želdynų norma procentais nuo sklypo ploto - $\geq 25\%$.

Automobilių statymo reglamentas – antžeminės automobilių stovėjimo vietos sklype.

Planuojamas sklypas Nr. 57, nustatomas teritorijos naudojimo ir tvarkymo reglamentas:

Sklypo plotas – 631 m²

Teritorijos naudojimo tipas – gyvenamoji teritorija – atitinkantis Šiaulių rajono bendrajame plane nustatytu reglamentavimu.

Žemės naudojimo paskirtis – kita.

Žemės naudojimo būdas – vienbučių ir dvibučių gyvenamųjų pastatų teritorijos.

Užstatymo reglamentai:

Pastatų aukštis – max 8,5m, 1-2a, max altitudė 126,50.

Užstatymo tankis - 34%.

Užstatymo intensyvumas – 0,40.

Užstatymo tipas – sodybinis užstatymas – ekstensyvus gyvenamųjų teritorijų užstatymas, kai 1–3 aukštų vieno ar dviejų butų gyvenamosios paskirties pastatai su pagalbinio ūkio paskirties pastatais statomi atskirame žemės sklype. Pastatai ant sklypo ribų gali būti sublokuoti (suporinti) su besiribojančio žemės sklypo pastatais.

Statinių paskirtys – vieno ar dviejų butų gyvenamosios paskirties pastatas su pagalbinio ūkio paskirties pastatais.

Priklausomųjų želdynų norma procentais nuo sklypo ploto - $\geq 25\%$.

Automobilių statymo reglamentas – antžeminės automobilių stovėjimo vietos sklype.

Planuojamas sklypas Nr. 58, nustatomas teritorijos naudojimo ir tvarkymo reglamentas:

Sklypo plotas – 989 m²

Teritorijos naudojimo tipas – gyvenamoji teritorija – atitinkantis Šiaulių rajono bendrajame plane nustatytu reglamentavimu.

Žemės naudojimo paskirtis – kita.

Žemės naudojimo būdas – vienbučių ir dvibučių gyvenamųjų pastatų teritorijos.

Užstatymo reglamentai:

Pastatų aukštis – max 8,5m, 1-2a, max altitudė 126,50.

Užstatymo tankis - 29%.

Užstatymo intensyvumas – 0,40.

Užstatymo tipas – sodybinis užstatymas – ekstensyvus gyvenamųjų teritorijų užstatymas, kai 1–3 aukštų vieno ar dviejų butų gyvenamosios paskirties pastatai su pagalbinio ūkio paskirties pastatais statomi atskirame žemės sklype. Pastatai ant sklypo ribų gali būti sublokuoti (suporinti) su besiribojančio žemės sklypo pastatais.

Statinių paskirtys – vieno ar dviejų butų gyvenamosios paskirties pastatas su pagalbinio ūkio paskirties pastatais.

Priklausomųjų želdynų norma procentais nuo sklypo ploto - $\geq 25\%$.

Automobilių statymo reglamentas – antžeminės automobilių stovėjimo vietos sklype.

Planuojamas sklypas Nr. 59, nustatomas teritorijos naudojimo ir tvarkymo reglamentas:

Sklypo plotas – 859 m²

Teritorijos naudojimo tipas – gyvenamoji teritorija – atitinkantis Šiaulių rajono bendrajame plane nustatytu reglamentavimu.

Žemės naudojimo paskirtis – kita.

Žemės naudojimo būdas – vienbučių ir dvibučių gyvenamųjų pastatų teritorijos.

Užstatymo reglamentai:

Pastatų aukštis – max 8,5m, 1-2a, max altitudė 126,50.

Užstatymo tankis - 31%.

Užstatymo intensyvumas – 0,40.

Užstatymo tipas – sodybinis užstatymas – ekstensyvus gyvenamųjų teritorijų užstatymas, kai 1–3 aukštų vieno ar dviejų butų gyvenamosios paskirties pastatai su pagalbinio ūkio paskirties pastatais statomi atskirame žemės sklype. Pastatai ant sklypo ribų gali būti sublokuoti (suporinti) su besiribojančio žemės sklypo pastatais.

Statinių paskirtys – vieno ar dviejų butų gyvenamosios paskirties pastatas su pagalbinio ūkio paskirties pastatais.

Priklausomųjų želdynų norma procentais nuo sklypo ploto - $\geq 25\%$.

Automobilių statymo reglamentas – antžeminės automobilių stovėjimo vietos sklype.

Planuojamas sklypas Nr. 60, nustatomas teritorijos naudojimo ir tvarkymo reglamentas:

Sklypo plotas – 848 m²

Teritorijos naudojimo tipas – gyvenamoji teritorija – atitinkantis Šiaulių rajono bendrajame plane nustatytu reglamentavimu.

Žemės naudojimo paskirtis – kita.

Žemės naudojimo būdas – vienbučių ir dvibučių gyvenamųjų pastatų teritorijos.

Užstatymo reglamentai:

Pastatų aukštis – max 8,5m, 1-2a, max altitudė 126,50.

Užstatymo tankis - 31%.

Užstatymo intensyvumas – 0,40.

Užstatymo tipas – sodybinis užstatymas – ekstensyvus gyvenamųjų teritorijų užstatymas, kai 1–3 aukštų vieno ar dviejų butų gyvenamosios paskirties pastatai su pagalbinio ūkio paskirties pastatais statomi atskirame žemės sklype. Pastatai ant sklypo ribų gali būti sublokuoti (suporinti) su besiribojančio žemės sklypo pastatais.

Statinių paskirtys – vieno ar dviejų butų gyvenamosios paskirties pastatas su pagalbinio ūkio paskirties pastatais.

Priklausomųjų želdynų norma procentais nuo sklypo ploto - $\geq 25\%$.

Automobilių statymo reglamentas – antžeminės automobilių stovėjimo vietos sklype.

Planuojamas sklypas Nr. 61, nustatomas teritorijos naudojimo ir tvarkymo reglamentas:

Sklypo plotas – 724 m²

Teritorijos naudojimo tipas – inžinerinės infrastruktūros koridorius – atitinkantis Šiaulių rajono bendrajame plane nustatytu reglamentavimu.

Žemės naudojimo paskirtis – kita.

Žemės naudojimo būdas – susisiekimo ir inžinerinių tinklų koridorių teritorijos.

Planuojamas sklypas Nr. 62, nustatomas teritorijos naudojimo ir tvarkymo reglamentas:

Sklypo plotas – 1148 m²

Teritorijos naudojimo tipas – inžinerinės infrastruktūros koridorius – atitinkantis Šiaulių rajono bendrajame plane nustatytu reglamentavimu.

Žemės naudojimo paskirtis – kita.

Žemės naudojimo būdas – susisiekimo ir inžinerinių tinklų koridorių teritorijos.

Planuojamas sklypas Nr. 63, nustatomas teritorijos naudojimo ir tvarkymo reglamentas:

Sklypo plotas – 265 m²

Teritorijos naudojimo tipas – inžinerinės infrastruktūros koridorius – atitinkantis Šiaulių rajono bendrajame plane nustatytu reglamentavimu.

Žemės naudojimo paskirtis – kita.

Žemės naudojimo būdas – susisiekimo ir inžinerinių tinklų koridorių teritorijos.

Planuojamas sklypas Nr. 64, nustatomas teritorijos naudojimo ir tvarkymo reglamentas:

Sklypo plotas – 684 m²

Teritorijos naudojimo tipas – inžinerinės infrastruktūros koridorius – atitinkantis Šiaulių rajono bendrajame plane nustatytu reglamentavimu.

Žemės naudojimo paskirtis – kita.

Žemės naudojimo būdas – susisiekimo ir inžinerinių tinklų koridorių teritorijos.

Planuojamas sklypas Nr. 65, nustatomas teritorijos naudojimo ir tvarkymo reglamentas:

Sklypo plotas – 7012 m²

Teritorijos naudojimo tipas – inžinerinės infrastruktūros koridorius – atitinkantis Šiaulių rajono bendrajame plane nustatytu reglamentavimu.

Žemės naudojimo paskirtis – kita.

Žemės naudojimo būdas – susisiekimo ir inžinerinių tinklų koridorių teritorijos.

Planuojamas sklypas Nr. 67, nustatomas teritorijos naudojimo ir tvarkymo reglamentas:

Sklypo plotas – 479 m²

Teritorijos naudojimo tipas – inžinerinės infrastruktūros koridorius – atitinkantis Šiaulių rajono bendrajame plane nustatytu reglamentavimu.

Žemės naudojimo paskirtis – kita.

Žemės naudojimo būdas – susisiekimo ir inžinerinių tinklų koridorių teritorijos.

Pagal Šiaulių rajono savivaldybės bendrojo plano keitimą planuojama teritorija patenka į U_1K_F (Kitos teritorijos Šiaulių miesto prieigose) tvarkymo zoną, kurioje dominuojanti pagrindinė žemės naudojimo paskirtis: kitos paskirties žemė, galimos kitos: konservacinės paskirties žemė; vandens ūkio paskirties žemė; miškų ūkio paskirties žemė; žemės ūkio paskirties žemė. Žemės ūkio paskirties žemės keitimas į kitos paskirties žemę (galimi visi žemės sklypų naudojimo būdai pagal Žemės naudojimo būdų turinio aprašą esantys kitos paskirties žemės kategorijoje išskyrus: atliekų saugojimo, rūšiavimo ir utilizavimo (sąvartynai) teritorijos, pramonės ir sandėliavimo objektų teritorijos kai jose planuojama vykdyti taršią veiklą) galimas tik kartu išsprendžiant užstatomų teritorijų aptarnavimui reikalingą infrastruktūrą, viešųjų paslaugų pasiekiamumo klausimą (jei planuojamos gyvenamosios teritorijos), nesudarant neigiamo poveikio ir/ar bendro neigiamo poveikio su kita vykdoma ūkine veikla gyventojams ir visuomenės sveikatai, įskaitant neigiamą poveikį gyvenamajai, rekreacinei, visuomeninei aplinkai, gyventojų saugai ir visuomenės sveikatai dėl fizinės, cheminės, biologinės taršos ir kvapų, kraštovaizdžiui, nekilnojamojo kultūros paveldo objektams, saugomoms teritorijoms, ir kitoms vertybėms.

Planinės, erdvinės struktūros vystymas: reikalingas kompleksinis teritorijų planavimas (M 1:2000 – M 1:500), numatantis pagrindinius planinės ir erdvinės struktūros sprendinius. Rengiami vietovės lygmens kompleksinio teritorijų planavimo dokumentai, inžinerinės infrastruktūros vystymo planai. Užtikrinamas gamtinių elementų išsaugojimas, želdynų sistemos plėtojimas. Žemės sklypų formavimui rekomenduojama taikyti konsolidacijos principus (kai proporcingai nuo kiekvieno sklypo skiriama procentinė dalis (apie 30%) infrastruktūrai, bendro naudojimo, visuomeninėms teritorijoms, o likęs plotas paskirstomas savininkams, proporcingai jų turėtų žemės sklypų plotui ar vertei). Gatvių tinklas turi būti nuoseklus, sudarytos sąlygos jo tęstinumui (pvz. keičiant žemės ūkio paskirties žemę į kitos paskirties žemę vienbučių ir dvibučių gyvenamųjų pastatų teritorijoms bei skaidant į mažesnius sklypus turi būti formuojamas gatvės sklypas (susisiekimui ir inžinerinių tinklų koridorių teritorijos) tęsiant kaimynystėje suplanuotą gatvės trasą, o jei jos nėra – formuoti nuo dalinamo sklypo vieno krašto iki kito taip, kad kaimyniniuose sklypuose būtų galima numatyti gatvės trasos tęstinumą ir formuoti rišlų bendrą gatvių tinklą). Akligatviai gali būti formuojami šiais atvejais: jei ribojasi su gamtinės aplinkos elementais ar kitomis teritorijomis, kurios negali būti užstatomos; kai teritorijoje yra išvystytas rišlus (besijungiantis, nesibaigiantis akligatviais) gatvių tinklas, turintis ne daugiau kaip 300 m atstumą tarp sankryžų. Visais atvejais turi būti suformuoti koridoriai prieigai prie želdynų, vandens telkinių, kitų viešųjų objektų. Vystomas gretimų teritorijų nuoseklus, tęstinis gatvių tinklas. Įvertinant tai, kad perspektyvoje (nors ir tolimoje) funkcinės zonos U_1K_F teritorijos galimai bus miesto urbanistinės struktūros dalis, turi susiformuoti mieste veikiančios sistemos, taip pat gamtinės. Dėl to formuojami atskirieji želdynai pagal Atskirųjų rekreacinės paskirties želdynų plotų normas bent minimaliai atitinkant mažam miestui taikomas normas - t.y. numatant naują teritorijų užstatymą skaičiuojamas bendras atskirųjų rekreacinės paskirties želdynų, įskaitant vejas ir gėlynus, plotas vienam gyventojui – 20 m² (iš jų vietinių želdynų – 10 m², centrinių želdynų - 10 m², kai vietinio želdyno didžiausias pasiekiamumo spindulys (atstumas nuo kvartalo grupės gyventojų iki želdyno) - 300 m, o centrinio želdyno didžiausias pasiekiamumo spindulys (atstumas nuo miesto, miestelio gyventojų iki želdyno) - 3000 m. Naujai numatomi atskirieji rekreaciniai želdynai prioritetu turi būti formuojami: esamų gamtinių elementų jei jie nėra saugomi ar saugomose teritorijose (paviršinių vandens telkinių ar vandentakių, šlapynių, ne mažesnių nei 0,01 hektaro plotą užimančių medžių ir/ar krūmų grupių, statesnių kaip 15 laipsnių natūralių šlaitų teritorijų) pagrindu; prie gamtinių elementų – tęsiant gamtinių elementų užimamas teritorijas; prie esamų atskirųjų želdynų (tęsiant jų teritorijas). Jei 300 metrų atstumu nuo planuojamo užstatymo gamtinių elementų ar atskirųjų želdynų nėra – nauji rekreaciniai atskirieji želdynai kuriami taip, kad būtų sudarytos sąlygos jų tęstinumui.

Viešųjų paslaugų plėtojimas: teritorijų vystytojai turi išspręsti viešųjų paslaugų pasiekiamumo klausimą. Nesant galimybės tenkinti jų esamoje viešųjų paslaugų infrastruktūroje, išskirti visuomenines teritorijas, kuriose gali būti teikiamos viešosios paslaugos.

Urbanizuotos ir urbanizuojamos teritorijos tipas: trečio tipo teritorijos. Trečio tipo teritorijose – nenumatoma savivaldybės lėšomis plėtoti bet kokią infrastruktūrą gyvenamųjų teritorijų aptarnavimui. Žemės naudojimo paskirties keitimas ir/ar naujų statinių statyba galima, tik kartu išsprendžiant užstatomų teritorijų aptarnavimui reikalingą infrastruktūrą ne savivaldybės lėšomis. Trečiam tipui priskiriamos kitos teritorijos Šiaulių miesto prieigose, trečio tipo kitos urbanizuojamos teritorijos, likusios regioninių parkų teritorijos, kurios neaptartos aukščiau pateiktuose pirmo ir antro tipo teritorijų aprašymuose bet pagal regioninių parkų planavimo dokumentuose numatytas kraštovaizdžio tvarkymo zonas gali būti urbanizuojamos teritorijos.

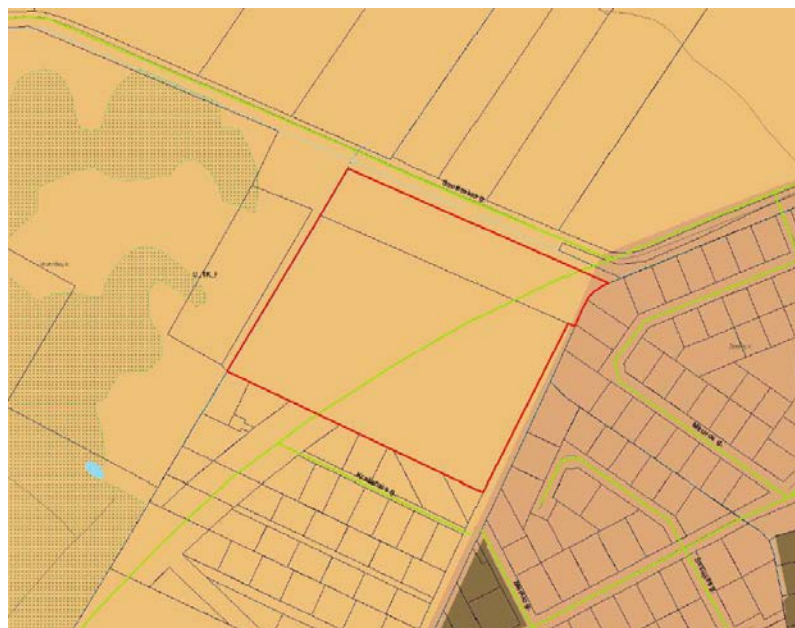

Ištrauka iš Šiaulių rajono bendrojo plano keitimo

Transportiniai sprendiniai:

Detaliojo plano transportiniai sprendiniai parengti vadovaujantis STR 2.06.04:2014 „Gatvės ir vietinės reikšmės keliai. Bendrieji reikalavimai“, įvertinti Šiaulių rajono bendrojo plano, galiojančių ir rengiamų teritorijų planavimo dokumentų bei parengtų ir rengiamų techninių projektų sprendiniai.

Įvažiavimas į žemės sklypus numatomas iš perspektyvinės Saulėtekio gatvės, 5m pločio privažiavimo kelio prie sklypų šalia up. Vijolė (rytinėje planuojamos teritorijos pusėje), ir Jiesios g. (D kategorija), Žaliūkių k.

Įvažiavimų/išvažiavimų vietos ir parametrai konkretizuojami techninio projekto stadijoje.

Automobilių stovėjimo vietos numatomos sklypo ribose, vadovaujantis STR 2.06.04:2014 „Gatvės ir vietinės reikšmės keliai. Bendrieji reikalavimai“ XIII skyriaus „Automobilių stovėjimo vietų reglamentavimas“, išlaikant 123 punkto nurodytus atstumus iki esamų ir planuojamų gyvenamųjų pastatų. Esant reikalui numatomos triukšmą bei taršą mažinančios priemonės – apsauginės sienutės, ekranai, želdiniai.

Detaliojo plano sprendiniais papildomos eismo saugumo priemonės neplanuojamos.

Naujų inžinerinių statinių (gatvės, privažiavimo keliai) įrengimas turi būti vykdomas vadovaujantis 2020 m. gegužės 7 d. Lietuvos Respublikos savivaldybių infrastruktūros plėtros įstatymu Nr. XIII-2895. Prieš pradėdant techninių projektų rengimą turi būti sudaryta savivaldybės infrastruktūros plėtros sutartis.

Inžinerinė infrastruktūra:

Planuojamos teritorijos gatvių tinklas – funkciškai planuojama teritorija rišasi su perspektyvinėmis Saulėtekio, Jiesios (D kategorija) gatvėmis. Projektuojant konkrečius statinius techninio projekto rengimo metu, rengiamo detaliojo plano sprendiniai gretimoms teritorijoms įtakos neturės.

Inžinerinių tinklų rekonstravimas/nauja statyba, planuojamo naujo užstatymo prijungimas prie centralizuotų miesto inžinerinių tinklų bei esamų tinklų iškėlimas sprendžiamas techninio projekto stadijoje, gavus technines prisijungimo sąlygas.

Vadovaujantis Kompleksinio teritorijų planavimo dokumentų rengimo taisyklių 274.6 punktu, dėl planuojamoje teritorijoje esančių inžinerinių tinklų ir nekilnojamojo turto registre registruotų apsaugos zonų kreiptasi į inžinerinius tinklus eksploatuojančias įmones dėl teritorijų planavimo sąlygų išdavimo:

Vadovaujantis AB „Energijos skirstymo operatorius“ 2024 m. rugpjūčio 21 d. sąlygomis Nr. REG22374550, planuojama teritorija nepatenka į elektros tinklų ir dujotiekių apsaugos zonas.

Vadovaujantis UAB „Šiaulių vandenys“ 2024 m. rugpjūčio 27 d. sąlygomis Nr. REG22599622, žemės sklypai patenka į Šiaulių miesto vandenviečių sanitarinių apsaugos zonų nustatymo specialiuoju planu nustatytas vandenviečių apsaugos zonas.

Planuojamoje teritorijoje nėra eksploatuojamų vandentiekio, buitinių nuotekų ir paviršinių lietaus nuotekų tinklų.

Vandentiekio tinklų pajungimas planuojamas į esamus vandentiekio tinklus DN 400 mm Architektų g., buitinių nuotekų tinklų pajungimas planuojamas į esamus buitinių nuotekų tinklus DN 1500 mm Architektų g. Infrastruktūros sklypuose planuojami lietaus nuotekų tinklai, lietaus nuotekos išleidžiamos į up. Vijolė (41010212). Sklypų planavimas turi užtikrinti, kad lietaus nuotekos sklypuose sklandžiai pasiskirstytų link gatvių, į lietaus nuotekų tinklus ir į žalius plotus, nepažeidžiant trečiųjų asmenų interesų.

Priešgaisriniai hidrantai yra projektuojami žemės sklype Nr. 66 (žiūrėti inžinerinių tinklų schemą).

Vadovaujantis Telia Lietuva, AB 2024 m. rugpjūčio 27 d. sąlygomis Nr. REG22578361, planuojamoje teritorijoje nėra įmonei priklausančių tinklų.

Esamiems inžineriniams tinklams nustatyti žemės naudojimo apribojimai ir specialiosios žemės naudojimo sąlygos, galioja tipinės apsaugos zonos pagal teisės aktų reikalavimus, servitutai esamiems inžineriniams tinklams nenustatomi. Esamų tinklų rekonstravimui ar iškėlimui, naujų tinklų projektavimui būtina gauti inžinerinius tinklus eksploatuojančios įmonės technines prisijungimo sąlygas.

Visi inžineriniai tinklai, privažiavimo keliai, gatvės ir statiniai projektuojami bei įrengiami savininko (projekto iniciatoriaus) lėšomis. Nauji inžineriniai tinklai ar susisiekimo komunikacijos tiesiami statytojo (užsakovo) ir inžinerinių tinkle ar susisiekimo komunikacijų savininko ar naudotojo sutarčių pagrindu.

Naujų inžinerinių tinklų įrengimas turi būti vykdomas vadovaujantis 2020 m. gegužės 7 d. Lietuvos Respublikos savivaldybių infrastruktūros plėtros įstatymu Nr. XIII-2895. Prieš pradėdant techninių projektų rengimą turi būti sudaryta savivaldybės infrastruktūros plėtros sutartis.

Socialinė infrastruktūra:

Artimiausios mokyimo įstaigos šalia planuojamos teritorijos yra:

Šiaulių Ringuvos mokykla, Žaliūkių g. 76, Šiaulių m. ~ 1,2 km;

Lopšelis-darželis „Rugiagėlė“, Dainų g. 31, Šiaulių m. ~ 1,8 km;

Šiaulių universitetinė gimnazija, Dainų g. 33, Šiaulių m. ~ 1,9 km;

Šiaulių rajono Voveriškių mokykla, Ringuvos g. 4, Voveriškių k. ~ 2,0 km.

Artimiausias lankytinas kultūros paveldo objektas:
Žaliūkių vėjo malūnas (sodyba-muziejus), Architektų g. 73, Šiaulių m. ~ 1,0 km.

Artimiausios gydymo įstaigos:
Moters ir vaiko klinika, Architektų g. 77, Šiaulių m. ~ 0,8 km;
Respublikinė Šiaulių ligoninė, V. Kudirkos g. 99, Šiaulių m. ~ 2,0 km.

Artimiausias sporto paskirties pastatas:
Šiaulių arena, J. Jablonskio g. 16, Šiaulių m. ~ 1,5 km.

Artimiausi prekybos centrai, parduotuvės:
Elimart, Architektų g. 65, Žaliūkių k. ~ 1,2 km;
Norfa XXL, Vilties g. 1, Dainų k., Šiaulių r. sav. ~ 1,9 km;
Iki, Gardino g. 2, Šiaulių m. ~ 2,1 km.

Aplinkos apsauga:

Vienbučių ir dvibučių gyvenamųjų pastatų teritorijos sklypams ne mažiau kaip 25% sklypo ploto bus skiriama žaliems plotams išlaikant želdinių vientisumą, kadangi planuojama teritorija nepatenka į gamtinio karkaso teritoriją.

Nuotekos tvarkomos vadovaujantis Nuotekų tvarkymo reglamentu, patvirtintu Lietuvos Respublikos aplinkos ministro 2006 m. gegužės 17 d. įsakymo Nr. D1-236 „Dėl Nuotekų tvarkymo reglamento patvirtinimo“ ir Paviršinių nuotekų tvarkymo reglamentu, patvirtintu Lietuvos Respublikos aplinkos ministro 2007 m. balandžio 2 d. Nr. D1-193 „Dėl Paviršinių nuotekų tvarkymo reglamento patvirtinimo“.

Atliekų tvarkymui planuojama rūšiuotų atliekų konteinerių aikštelės sklypo ribose. Rūšiuotų atliekų konteinerių aikštelės(-ių) vieta ir dydis tikslinama rengiant statinių statybos techninius projektus projekto sklypo plano dalyje, remiantis LR Aplinkos ministro 1999 m. liepos 14 d. įsakymu Nr. 217 patvirtintose (2011 m. gegužės 6 d. įsakymu Nr. D1-368 patvirtinta redakcija) „Atliekų tvarkymo taisyklėse“ (redakcija nuo 2017 m. gegužės 6 d. iki 2017 m. gruodžio 31 d.) nustatytais reikalavimais ir rekomendacijomis. Pavojingų atliekų susidarymas nėra numatomas (tokias numčius paslaugų teikimo pastatuose, atliekos turi būti tvarkomos laikantis galiojančios tvarkos). Statybos proceso metu atliekos rūšiuojamos ir tvarkomos laikantis „Statybinių atliekų tvarkymo taisyklės“ (TAR 2014 m. rugpjūčio 29 d. Nr. 2014-11431) reikalavimais. Esant būtinybei ar specialiems poreikiams, atliekų tvarkymas sprendžiamas techninių pastatų ir statinių projektų rengimo metu.

Planuojamoje teritorijoje statant naujus statinius reikalinga įsivertinti inžinerines geologines sąlygas (atlikti geologinius tyrimus).

Planuojama ūkinė veikla nenumato neigiamo poveikio planuojamai ar aplinkinėms teritorijoms, todėl ir esamai augalijai neigiamos įtakos nepadarys. Aplinkos apsaugai ir gamtinės aplinkos kokybei detaliojo plano sprendiniai neigiamo poveikio nedaro. Požeminius vandenį nuo užteršimo apsaugos tinkamas naujų tinklų įrengimas laikantis normų ir reikalavimų. Statinių statybos metu galimas laikinas pablogėjimas, tačiau vėliau sutvarkius aplinką bendra visos teritorijos būklė tik pagerės, nes dabar esantys sklypai bus įsisavinti, sutvarkyti. Statybos metu derlingas dirvožemio sluoksnis būtų išsaugotas ir panaudotas teritorijos tvarkymo darbams. Pastačius statinius teritorija bus įsisavinta, sutvarkyta aplinka, įrengti privažiavimai prie pastatų.

Įgyvendinus detaliojo plano sprendinius estetinis vaizdas pagerėtų, teritorija būtų sutvarkyta, esami želdiniai sutvarkyti ir pasodinti nauji, teritorija vizualiai įsiliėtų į aplinkines gyvenamas teritorijas.

Detaliojo plano sprendiniais nepažeidžiami trečiųjų šalių interesai: sprendiniai derinami su planuojamos teritorijos savininkais, inžinerinius tinklus eksploatuojančiomis organizacijomis.

Vadovaujantis Lietuvos Respublikos aplinkos ministro 2022-09-02 įsakymo Nr. D1-293 „Dėl Lietuvos Respublikos aplinkos ministro 2001-11-07 įsakymo Nr. 540 „Dėl Paviršinių vandens telkinių apsaugos zonų ir pakrančių apsaugos juostų nustatymo tvarkos aprašo patvirtinimo“ pakeitimo“ preambulės 2.2 papunkčio nuostatomis, sprendiniai, susiję su veiklos reglamentavimu paviršinių vandens telkinių apsaugos zonose ir paviršinių vandens telkinių pakrančių apsaugos juostose negali būti koreguojami ar tikslinami ir turi būti paliekami tokie pat, kaip patvirtintuose teritorijų planavimo dokumentuose ir (ar) žemės valdos projektuose arba statinių projektuose, kai išduotas statybą leidžiantis dokumentas, kol teisės aktų nustatyta tvarka nėra patvirtintas žemėlapis ir (ar) schema, kuriuose nustatomos paviršinių vandens telkinių apsaugos zonos ir paviršinių vandens telkinių pakrantės apsaugos juostos.

Vadovaujantis Lietuvos Respublikos Specialiųjų žemės naudojimo sąlygų įstatymo (toliau – Įstatymas) 100 straipsnio nuostatų reikalavimais, paviršinio vandens telkinio pakrantės apsaugos juostoje draudžiama statyti statinius ir įrengti įrenginius, formuoti kelius, privažiavimus ar statyti kitus inžinerinius statinius pažeidžiančius šio straipsnio nuostatas. Paviršinio vandens telkinio pakrantės apsaugos juostoje nebus planuojami, projektuojami ar formuojami keliai įvažiavimai į sklypus ir t.t. Taip pat pažymime, kad važiuojamoji kelio dalis nebus paviršinių vandens telkinių pakrantės apsaugos juostoje.

Paviršinio vandens telkinio apsaugos juostoje nebus pažeidžiamos Specialiųjų žemės naudojimo sąlygų įstatymo 99 ir 100 straipsnių nuostatos.

Priešgaisrinės saugos reikalavimai:

Vadovaujantis Priešgaisrinės apsaugos ir gelbėjimo departamento prie Vidaus reikalų ministerijos 2024 m. rugpjūčio 28 d. sąlygomis Nr. REG22612675 detaliojo plano sprendiniuose įgyvendinti sąlygose išdėstyti reikalavimai. Teritorijų planavimo dokumentas parengtas vadovaujantis „Gaisrinės saugos normomis teritorijų planavimo dokumentams rengti“, patvirtintomis LR aplinkos ministro ir Priešgaisrinės apsaugos ir gelbėjimo departamento prie Vidaus reikalų ministerijos direktoriaus 2013 m. gruodžio 31 d. įsakymu Nr. D1-995/1-312, ir Specialiųjų žemės naudojimo sąlygų įstatymu.

Lauko gaisrinio vandentiekio statinių poreikis, reikalingas vandens kiekis, gaisro gesinimo trukmė, vandentiekio skersmuo, kiti techniniai sprendiniai nustatomi rengiant statinių techninius projektus. Atstumas, skaičiuojant jį pagal ugniagesių tiesiamą vandens liniją, nuo gaisrinio hidranto iki jo saugomo pastato perimetro tolimiausio taško turi būti ne didesnis kaip 200 m.

Projektuojant užstatymą formuojamuose sklypuose turi būti užtikrinti normatyviniai priešgaisriniai atstumai tarp projektuojamų ir esamų aplinkinių pastatų, numatyti gaisrų gesinimo ir gelbėjimo automobilių privažiavimo keliai, prie visų planuojamos teritorijos statinių, kurių važiuojamoji dalis turi būti $\geq 3,5$ m pločio, danga - pritaikyta specialiajam transportui, atlaikanti gaisro technikos apkrovas (projektuojami priešgaisriniai privažiavimai prie naujų pastatų, nepabloginamos esamų privažiavimų sąlygos prie esamų pastatų).

Detalioju planu reglamentuojamas maksimalus galimas pastatų aukštis formuojamuose sklypuose – 8,5 metrų, todėl kelias privažiuoti prie pastatų gali būti įrengiamas ne didesniu kaip 25 m atstumu iki pastatų.

Numatomas planuojamų pastatų atsparumas ugniai - I arba II; sprendinys tikslinamas techninio projekto rengimo metu. Nesant galimybei išlaikyti normatyvinį atstumą iki kaimyninių pastatų bus formuojamos priešgaisrinės sienos (ugniasienės).

Mažiausi atstumai nuo pastatų (priestatų) iki 8,5 m aukščio – ne mažesnis kaip 3,0 m iki sklypo ribos. Aukštesniems pastatams šis atstumas didinamas 0,5 m kiekvienam papildomam pastato aukščio metrui. Šis atstumas gali būti sumažintas, jei gautas gretimo sklypo savininko sutikimas raštu.

Priešgaisriniai hidrantai yra projektuojami žemės sklype Nr. 66 (žiūrėti inžinerinių tinklų schemą).

Sveikatos apsauga:

Pastatų architektūra turi užtikrinti pastatų kompozicinį ryšį, proporcijų, medžiagiškumo ir spalvinio sprendimo darną. Statiniai turi būti išdėstomi sklype taip, kad nebūtų pažeisti gretimų sklypų savininkų ar naudotojų pagrįsti interesai. Planuojant pastatų tūrius turi būti užtikrinti visi STR normomis nustatyti reikalavimai dėl automobilių parkavimo, želdynų plotų ir kt. Visi inžineriniai tinklai yra esami, servitutų poreikis nenumatomas. Esant poreikiui servitutai bus nustatomi su inžinerinius tinklus eksploatuojančiomis organizacijomis techninio projekto rengimo metu. Inžinerinė infrastruktūra detalizuojama derinant su inžinerinius tinklus eksploatuojančiomis įmonėmis techninio projekto rengimo etape. Inžinerinės infrastruktūros objektų, reikalingų sklypuose statomų pastatų eksploatacijai, statybos bus vykdomos žemės sklypo savininkų lėšomis. Infrastruktūros sprendiniai ne sklypo ribose sutarčių pagrindu bus sprendžiami su savivaldybe ir tinklus eksploatuojančiomis įmonėmis.

Specialiosios žemės naudojimo sąlygos:

- 120 Požeminio vandens vandenviečių apsaugos zonos (VI skyrius, vienuoliktasis skirsnis);
- 121 Melioruotos žemės ir melioracijos statinių apsaugos zonos (VI skyrius, antrasis skirsnis);
- 155 Radiolokatorių apsaugos zonos (VII skyrius, ketvirtasis skirsnis);
- 163 Paviršinių vandens telkinių apsaugos zonos (VI skyrius, septintasis skirsnis);
- 164 Paviršinių vandens telkinių pakrantės apsaugos juostos (VI skyrius, aštuntasis skirsnis);
- 165 Aerodromo apsaugos zonos (III skyrius, pirmasis skirsnis);
- 170 Teritorijos, kuriose, atsižvelgiant į nacionalinio saugumo reikalavimus, taikomi statybos apribojimai (X skyrius, antrasis skirsnis).

Siūlomi servitutai:

- 215 Kelio servitutas – teisė važiuoti transporto priemonėmis, naudotis pėsčiųjų taku (tarnaujantis);
- 222 Servitutas – teisė tiesti, aptarnauti, naudoti požemines, antžemines komunikacijas (tarnaujantis).

Planuojamoje teritorijoje nėra valstybei nuosavybės teise priklausančių melioracijos statinių bei įrenginių (nuo d125), visi kiti melioracijos statiniai bei įrenginiai (iki d125) priklauso privatiems asmenims. Esamų tinklų rekonstravimui ar iškėlimui, naujų tinklų projektavimui būtina gauti inžinerinius tinklus eksploatuojančios įmonės technines sąlygas. Melioruotoje žemėje ir melioracijos statinių apsaugos zonos ūkinė veikla turi būti vykdoma vadovaujantis LR specialųjų žemės

naudojimo sąlygų įstatymo (VI skyrius, antrasis skirsnis), LR melioracijos įstatymo bei melioracijos techninio reglamento MTR 1.12.01:2008 „Melioracijos statinių techninės priežiūros taisyklės“ reikalavimais. Esant reikalui, melioracijos sistema turi būti pertvarkoma taip, kad nebūtų pažeisti trečiųjų šalių interesai ir teritorijos hidrologinis režimas. Pažeidus melioracijos statinius privaloma atstatyti planavimo iniciatoriaus (savininko) lėšomis. Į statybos zoną patenkantys drenažo tinklai turi būti iškeliami įrengiant apvedimus aplink projektuojamus pastatus rengiant statinių techninius projektus.

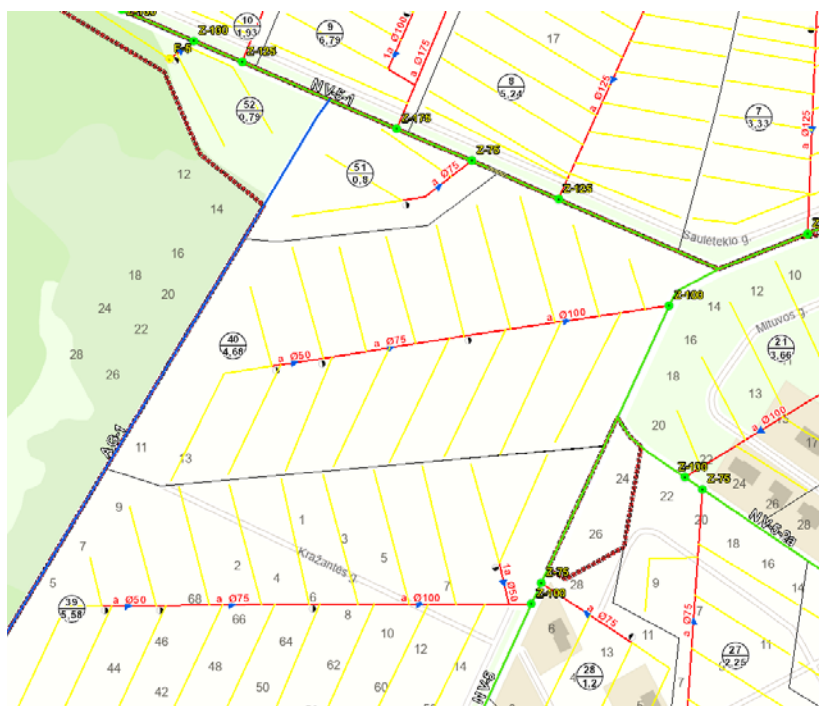

Vakarinėje bei šiaurinėje planuojamos teritorijos pusėse yra melioracijos grioviai, rytinėje pusėje – up. Vijolė.

Vadovaujantis LR specialiųjų žemės naudojimo sąlygų įstatymo (VI skyrius, septintasis skirsnis) 163 paviršinių vandens telkinių apsaugos zonos apribojimu, paviršinių vandens telkinių apsaugos zonose draudžiama:

- 1) įrengti salas, išskyrus salas dirbtiniuose nepratekamuose paviršiniuose vandens telkiniuose;

- 2) įrengti brastas;
- 3) šalinti iš vandens telkinių dugno riedulius, išskyrus atvejus, kai tai būtina vykdant šio straipsnio 8 punkte nurodytas veiklas;
- 4) paviršinius vandens telkinius, išskyrus dirbtinius vandens telkinius, paversti kitomis žemės naudmenomis;
- 5) važiuoti motorinėmis transporto priemonėmis, traktoriais ir savaeigėmis mašinomis paviršinių vandens telkinių dugnu, išskyrus atvejus, kai:
 - a) važiuojama per brastas, kurios, vadovaujantis Kelių įstatymo ir kitų teisės aktų, reglamentuojančių kelių plėtojimo, priežiūros ir naudojimosi jais teisinius pagrindus, pripažįstamos kelių dalimis, vykdomi žmonių paieškos ir gelbėjimo darbai, ekstremaliųjų įvykių ir (ar) avarijų padarinių likvidavimo darbai, valstybės sienos ir (ar) krašto apsauga, viešosios tvarkos užtikrinimas, aplinkos apsaugos valstybinė kontrolė ir valstybinė saugomų teritorijų kontrolė, kariniai ir (ar) priešgaisrinių gelbėjimo pajėgų mokymai ir (ar) pratybos, saugomų teritorijų gamtotvarkos, paviršinių vandens telkinių tvarkymo darbai ir būklės tyrimai, inžinerinės infrastruktūros eksploatavimo darbai;
 - b) organizuojami ir vyksta sporto renginiai ir (arba) sporto pratybos;
 - c) nustatytose vietose į paviršinį vandens telkinį nuleidžiamos (ištraukiamos) plaukiojimo priemonės;
- 6) važiuoti motorinėmis transporto priemonėmis, traktoriais ir savaeigėmis mašinomis paviršinių vandens telkinių ledu, išskyrus atvejus, kai:
 - a) vykdomi žmonių paieškos ir gelbėjimo darbai, ekstremaliųjų įvykių ir (ar) avarijų padarinių likvidavimo darbai, valstybės sienos ir (ar) krašto apsauga, viešosios tvarkos užtikrinimas, aplinkos apsaugos valstybinė kontrolė ir valstybinė saugomų teritorijų kontrolė, kariniai ir (ar) priešgaisrinių gelbėjimo pajėgų mokymai ir (ar) pratybos, saugomų teritorijų gamtotvarkos, paviršinių vandens telkinių tvarkymo darbai ir būklės tyrimai, inžinerinės infrastruktūros eksploatavimo darbai, kertamos nendrės;
 - b) organizuojami ir vyksta sporto renginiai ir (arba) sporto pratybos;
 - c) organizuojama ir vykdoma verslinė žvejyba naudojant motorines transporto priemones, traktorius ir savaeigės mašinas, būtinas tokiai žvejybai organizuoti ir vykdyti;
 - d) organizuojama ir vykdoma mėgėjų žvejyba naudojant ne kelių transporto priemones žvejų ir įrangos gabenimui į žvejybos vietą ir iš jos;
- 7) reguliuoti (tvenkti (patvenkti) ir kitais būdais keisti vandens lygį, gylį ir (arba) krantų liniją) upes ir ežerus, išskyrus atvejus, kai:
 - a) atliekami paviršinių vandens telkinių tvarkymo darbai;
 - b) įrengiamos maudyklos, bendrojo naudojimo krantinės miestuose ir miesteliuose;
 - c) atliekami vidaus vandens kelių įrengimo ir (ar) priežiūros darbai;
 - d) eksploatuojami žemės gelmių išteklių telkiniai ežeruose;
 - e) statomi ir (ar) rekonstruojami melioracijos statiniai, inžineriniai tinklai, susisiekimo komunikacijos, specialiosios paskirties pastatai;
 - f) vykdomos žuvų išteklių apsaugos priemonės (dirbtinių nerštaviečių, žuvų pralaidų, aptekėjimo kanalų ir pan. įrengimas);
 - g) vykdomos potvynių prevencijos priemonės (polderių sistemų, krantosaugos statinių, apsauginių pylimų, vandens nuvedimo kanalų ir pan. įrengimas);
 - h) vykdomi ekstremaliųjų įvykių ir (ar) avarijų padarinių likvidavimo darbai;
 - i) atkuriamą erozijos nuardytą kranto liniją ir (ar) taikomos kitos priešerozinės kranto apsaugos priemonės;
 - j) vykdomi gerą vandens telkinio būklę užtikrinantys darbai ir darbai, skirti saugomų rūšių ir buveinių apsaugos priemonėms įgyvendinti;
 - k) vykdomi nekilnojamojo kultūros paveldo tyrimai ar tvarkybos darbai;
 - l) užtikrinama nepakitusi valstybės sienos padėtis.

Vadovaujantis LR specialiųjų žemės naudojimo sąlygų įstatymo (VI skyrius, aštuntasis skirsnis) 164 paviršinių vandens telkinių pakrantės apsaugos juostos apribojimu, paviršinių vandens telkinių pakrantės apsaugos juostose draudžiama:

- 1) lieti srutas arba skystą mėšlą, neįterpiant jų į gruntą, statyti tvartus, fermas, įrengti srutų ir mėšlo sandėliavimo vietas ir įrenginius ir (ar) tirštojo mėšlo rietuves ne prie esamų tvartų ir (ar) fermų;
- 2) statyti ir (ar) įrengti sąvartynus, kapines, išskyrus veikiančių kapinių išplėtimą nemažinant atstumo iki vandens telkinio;

- 3) barstyti ar purkšti iš lėktuvų ar kitų skraidančių aparatų augalų apsaugos produktus ir mineralines trąšas;
- 4) tręšiant per metus į vieną hektarą dirvos įterpti daugiau kaip 80 kilogramų azoto ir 15 kilogramų fosforo veikliosios medžiagos;
- 5) plynai kirsti medžius ir krūmus šlaituose, kurių nuolydis didesnis kaip 15 laipsnių, išskyrus atvejus, kai piliakalnių, pilkapių, gamtos paveldo objektų ir kiti šlaitai tvarkomi pagal kultūros paveldo objekto tvarkymo projektus, saugomų teritorijų planavimo dokumentus, saugomų rūšių apsaugos planus, aplinkos ministro nustatyta tvarka patvirtintus invazinių rūšių populiacijų gausos reguliavimo veiksmų planus;
- 6) auginti ir dauginti genetiškai modifikuotus organizmus, augalus ir jų sėklas;
- 7) statyti pastatus natūraliuose šlaituose, kurių nuolydis didesnis kaip 15 laipsnių, išskyrus atvejus, kai:
 - a) sodybose ar buvusiose sodybose statomi sodybų pastatai;
 - b) inžinerinei infrastruktūrai būtini statiniai;
- 8) statyti pastatus mažesniu kaip 50 metrų atstumu iki paviršinių vandens telkinių pakrantės apsaugos juostos išorinės ribos, išskyrus atvejus, kai:
 - a) atstatomi identiški buvusios sodybos pastatai;
 - b) statomi pastatai miestuose, miesteliuose ir kaimų kompaktiškai užstatytose teritorijose, sodybose, savivaldybių ar jų dalių bendruosiuose planuose numatytoje urbanizuoti teritorijose kaime;
 - c) už paviršinių vandens telkinių pakrantės apsaugos juostos išorinės ribos statoma ne daugiau kaip viena ne didesnio kaip 25 kvadratinį metrų bendrojo ploto ir ne aukštesnė kaip 4,5 metro asmeninio naudojimo pirtis be rūšio sodyboje ar kitos paskirties žemės rekreacinių teritorijų naudojimo būdo žemės sklype;
 - d) statomi elingai, numatyti savivaldybės ar jos dalies bendrajame plane ir (ar) saugomos teritorijos specialiojo teritorijų planavimo dokumentuose nustatytoje rekreacijai skirtoje teritorijoje;
- 9) statant naujus pastatus arba rekonstruojant esamus pastatus sodyboje, kurios pastatai yra mažesniu negu 50 metrų atstumu nuo paviršinių vandens telkinių pakrantės apsaugos juostos išorinės ribos, mažinti šį atstumą, išskyrus šio straipsnio 8 punkto b ir c papunkčiuose nurodytus atvejus;
- 10) laikyti ir naudoti apgyvendinimui, nakvynei, maitinimui ar kitiems tikslams vagonėlius ar kitus šioje dalyje nurodytai paskirčiai naudojamus kilnojamosios objektus arba įrenginius, išskyrus atvejus, kai tokie objektai laikomi ir naudojami:
 - a) sodyboje (ne daugiau kaip vienas vagonėlis);
 - b) kempinguose;
 - c) prie statomų ir (ar) rekonstruojamų statinių jų statybos metu, turint Statybos įstatymo nustatyta tvarka išduotą statybą leidžiantį dokumentą ir kai šie objektai numatyti statinio projekte;
 - d) mokslo institucijų vykdomiems moksliniams tyrimams atlikti;
 - e) turint savivaldybės vykdomosios institucijos išduotą leidimą – viešiesiems renginiams rengti;
 - f) kaip įregistruotų bitynų kilnojamosios bitidės;
 - g) nustatytose vietose ir laiku vykdant verslinę žvejybą;
- 11) važiuoti motorinėmis transporto priemonėmis ir jas statyti arčiau kaip 25 metrai nuo vandens telkinio kranto, išskyrus atvejus, kai:
 - a) mažesniu, negu nurodyta, atstumu šiomis priemonėmis važiuojama ar jos statomos čia esančiuose keliuose, gatvėse, aikštėse, stovėjimo aikštelėse, gyvenamųjų namų kiemuose;
 - b) vykdomi žmonių paieškos ir gelbėjimo darbai, ekstremaliųjų įvykių ir (ar) avarijų padarinių likvidavimo darbai, valstybės sienos ir (ar) krašto apsauga, viešosios tvarkos užtikrinimas, kariniai mokymai ir (ar) pratybos, aplinkos apsaugos valstybinė kontrolė ir valstybinė saugomų teritorijų kontrolė, saugomų teritorijų gamtotvarkos, aplinkos monitoringo ir tyrimo, hidrometeorologijos darbai;
 - c) vykdomi leistini žemės ar miškų ūkio, melioracijos, vidaus vandens kelių priežiūros ir statinių statybos darbai, nustatytose vietose – verslinė žvejyba;
 - d) reikia į vandenį nuleisti plaukiojimo priemones arba užvažiuoti motorinėmis transporto priemonėmis ant paviršinio vandens telkinio ledo, jeigu teisės aktuose tokia veikla šiame telkinyje leidžiama;
 - e) jos naudojamos važiuoti vandens telkinių ledu laikantis specialiųjų žemės naudojimo sąlygų, nustatytų paviršiniams vandens telkiniams;
 - f) vykdomi inžinerinės infrastruktūros eksploatavimo darbai;

12) tverti tvoras, kitais statiniais, įrenginiais ir (ar) įveisiamais želdiniais, medžių ir krūmų liekanomis kliudyti pakrante praeiti asmenims (toliau šiame punkte – užtvėrimai) paviršinio vandens telkinio apsaugos zonos dalyje, apimančioje 5 metrus nuo vandens (kranto) linijos (esant vidutiniam vandens lygiui). Jeigu žemė pirmuosius 5 metrus nuo vandens telkinio kranto linijos yra užpelkėjusi arba yra stačiame šlaite (skardyje), nurodytas užtvėrimų draudimas taikomas didesniu atstumu nuo vandens taip, kad bent vieno metro pločio žemės juosta būtų tinkama asmenims praeiti vandens telkinio pakrante. Šiame punkte nustatyti reikalavimai netaikomi tvoroms, kurios būtinos aptverti:

a) šio įstatymo 100 straipsnio 4 punkte nurodytus statinius ir (ar) įrenginius paviršinių vandens telkinių pakrantės apsaugos juostose;

b) kultūros, gamtos paveldo objektus, parkus ir kitus atskiruosius želdynus, botanikos, zoologijos sodus, dendrologines kolekcijas, vaikų poilsiui skirtas teritorijas, gamtotvarkos priemonių įgyvendinimo teritorijas (kai jos numatytos saugomos teritorijos gamtotvarkos plane);

c) žemės ūkio ministro nustatyta tvarka deklaruotas ganyklas Ūkinių gyvūnų registre įregistruotiems žolėdžiams ūkiniams gyvūnams ganyti, įrengiant vielinį ganyklos aptvarą, įskaitant elektrinį, kuris gali būti laikomas pastatytas ir (ar) įrengtas tik šių gyvūnų ganymo metu. Pakrantėje esančioje ganyklos aptvaro dalyje, laikantis aplinkos ministro nustatytų reikalavimų, privaloma įrengti vartus ar kitas priemones asmenims pereiti per ganyklą.

Projekto vadovas



Aldona Adomaitienė